

CONSORZIO DI BONIFICA A SUD DI ANAGNI

Via Ponte del Tremio - 03012 ANAGNI (FR) - C.F. 80004350601

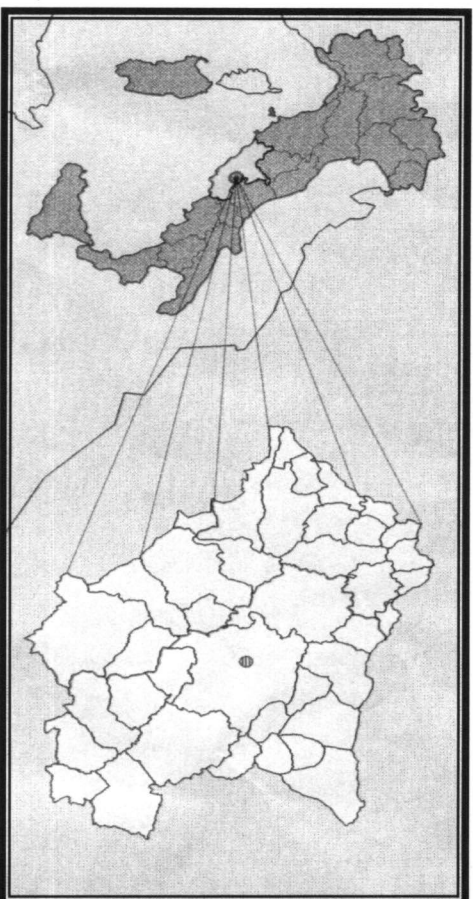

**BILANCIO DI PREVISIONE ESERCIZIO FINANZIARIO
2017**

ANAGNI – OTTOBRE 2016 –

CONSORZIO DI BONIFICA A SUD DI ANAGNI

Via Ponte del Tremio snc - 03012 Anagni (FR) – C.F. 80004350601

RELAZIONE AL BILANCIO DI PREVISIONE PER L'ESERCIZIO FINANZIARIO 2017

Il Bilancio di Previsione 2017 rispecchia in gran parte il precedente in quanto le norme intervenute con la Legge Regionale n° 12 del 10 agosto 2016, recanti disposizioni in materia di riordino dei Consorzi di Bonifica, non consentono di effettuare una programmazione a lungo termine che spetterà a chi avrà in futuro la responsabilità amministrativa dell'Ente.

Il Bilancio Preventivo 2017 è improntato ad una gestione di contenimento della spesa, comunque attenta a dare risposte ai consorziati assicurando livelli di sicurezza al territorio.

CENNI STORICI

Il Consorzio di Bonifica a Sud di Anagni, Ente di diritto pubblico, ai sensi dell'art. 59 del R.D. 13-02-1933 n° 215, ha sede ad Anagni in via Ponte del Tremio.

L'attività del Consorzio inizia con l'invio del verbale della proposta di costituzione, inoltrato dal Comitato promotore in data 01-09-1954 al Prefetto di Frosinone, che prendendo spunto dal Decreto del Ministero dell'Agricoltura del 30-09-1935, nel quale veniva delimitato il Comprensorio di Bonifica denominato "Zona Pianeggiante a Sud di Anagni nelle località Centocelle, Fosse ed altre, ne prendeva atto approvandone gli atti.

In data 24-10-1954 ha luogo l'assemblea dei proprietari ricadenti nel comprensorio, dalla quale risulta l'accoglimento all'unanimità della proposta di costituzione del Consorzio.

In data 08-04-1957 il Prefetto di Frosinone con proprio provvedimento n° 17808 prende atto che si sono costituiti a seguito di elezione gli Organi Consortili del costituendo "Consorzio di Bonifica a Sud di Anagni" con sede ad Anagni.

Facevano parte della prima deputazione provvisoria del Consorzio i sigg.ri: Giovanni Vinciguerra nella qualità di Sindaco di Anagni, Salvatore Chimenti nella qualità di Sindaco di Ferentino, Enrico Vori nella qualità di Sindaco di Morolo, ed inoltre in rappresentanza dei Consiglieri Consorziati, Antonio Passa, Antonio Del Monte, Alberico Di Maggio, Pio Castigli, Diamato Savone, Antonio Micinelli Lolli, Gaetano Cappucci, Giuseppe Vinciguerra, Ambrogio Collella.

Al termine delle procedure di costituzione il Presidente della Repubblica Italiana, Gronchi, con proprio DPR del 04-09-1957, istituiva in via definitiva il Consorzio di Bonifica a Sud di Anagni, nel rispetto del volere dei consorziati costituenti.

L'attuale sede consortile è ubicata in Anagni via Ponte del Tremio, è di proprietà del Consorzio ed è costituita da un fabbricato indipendente a duplice elevazione progettato ed ultimato secondo le esigenze lavorative dell'ente.

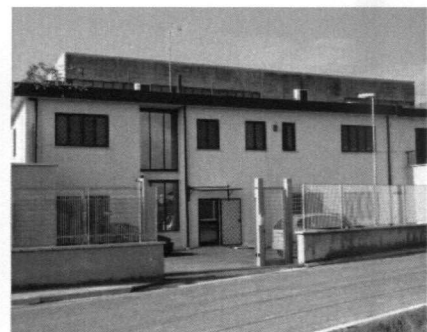
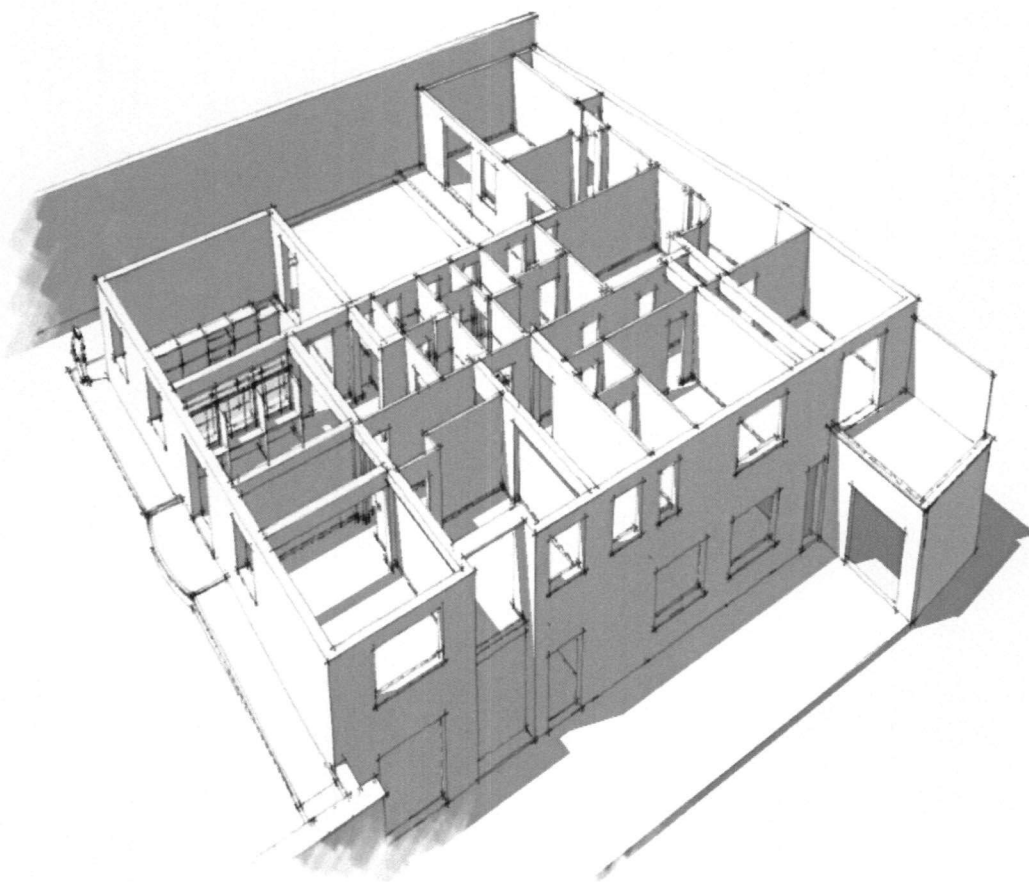

Il comprensorio di Bonifica negli anni è stato notevolmente ampliato rispetto alla fase costituente, attualmente l'elenco dei Comuni ricompresi nel comprensorio di Bonifica risulta essere il seguente:

N°	COMUNE	PROVINCIA	REGIONE	ZONA DI CONTRIBUENZA	SUP. Ha
1	ACUTO	FR	LAZIO	no	1340
2	ANAGNI	FR	LAZIO	si	11315
3	CECCANO (parte)	FR	LAZIO	si	4230
4	FERENTINO	FR	LAZIO	si	8052
5	FIUGGI	FR	LAZIO	no	3310
6	FROSINONE (parte)	FR	LAZIO	si	4701
7	FUMONE	FR	LAZIO	no	1476
8	GUARCINO	FR	LAZIO	no	4226
9	MOROLO	FR	LAZIO	si	2648
10	PALIANO	FR	LAZIO	si	7012
11	PATRICA	FR	LAZIO	si	2699
12	PIGLIO	FR	LAZIO	no	3512
13	SERRONE	FR	LAZIO	no	1543
14	SGURGOLA	FR	LAZIO	si	1932
15	SUPINO	FR	LAZIO	si	3524
16	TORRE CAJETANI	FR	LAZIO	no	1159
17	TRAVIGLIANO	FR	LAZIO	no	1271
18	ARTENA (parte)	RM	LAZIO	si	3593
19	BELLEGRA	RM	LAZIO	no	930
20	CAPRANICA PRENESTINA	RM	LAZIO	no	1010
21	CARPINETO ROMANO	RM	LAZIO	no	8448
22	CASTEL S. PIETRO	RM	LAZIO	no	900
23	CAVE	RM	LAZIO	no	1775
24	COLLEFERRO	RM	LAZIO	si	2748
25	GAVIGNANO	RM	LAZIO	si	1489
26	GENAZZANO	RM	LAZIO	no	3204
27	GORGA	RM	LAZIO	si	2638
28	LABICO	RM	LAZIO	si	1179
29	MONTELANICO	RM	LAZIO	si	3499
30	OLEVANO ROMANO	RM	LAZIO	no	2612
31	PALESTRINA (parte)	RM	LAZIO	no	950
32	ROCCA DI CAVE	RM	LAZIO	no	1111
33	ROIATE (parte)	RM	LAZIO	no	420
34	SAN VITO ROMANO	RM	LAZIO	no	1272
35	SEGNİ	RM	LAZIO	si	6103
36	VALMONTONE	RM	LAZIO	si	4087
37	ROCCA MASSIMA	LT	LAZIO	no	552
superficie totale					112470
superficie sogg. a contribuenza					71449
superficie non sogg. a contribuenza					41021

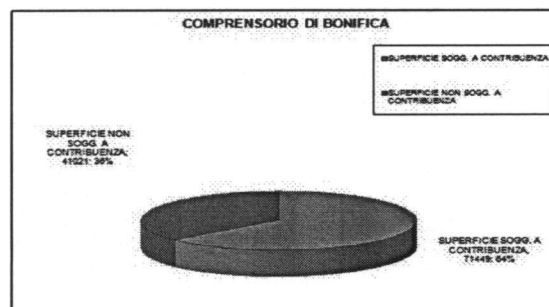
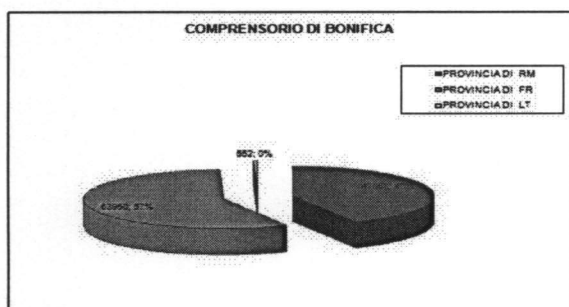

Dalla costituzione del Consorzio ad oggi si è passati dal controllo del Ministero dell'Agricoltura a quello della Regione Lazio, nulla si è modificato nelle peculiarità giuridiche del Consorzio, in quanto i Consorzi definiti dalla legge (art. 69 R.D. n° 215 del 13/02/1933 ed art. n° 862 del Codice Civile) persone giuridiche pubbliche non rientranti nella nozione di Pubblica Amministrazione, soggetti di autogoverno e ad autonomia finanziaria.

Infatti il Dlgs n° 165 del 2001, recante "Norme generali sull'ordinamento del lavoro alle dipendenze delle amministrazioni pubbliche", art n° 1, comma 2, precisa che "per amministrazione pubblica si intendono tutte le amministrazioni dello Stato ivi compresi tutti gli enti pubblici non economici, nazionali, regionali e locali, le amministrazioni, le aziende gli enti del servizio sanitario nazionale".

Pertanto, poiché i Consorzi di Bonifica sono qualificati per giurisprudenza assolutamente consolidata (cfr. in tal senso, per tutte, cassazione sezioni unite 02/04/1996 n° 3036, Cassazione 14/03/1991 n° 2721, Cassazione 16/10/1989 n°4147, Consiglio di Stato VI, 07/02/1995 n° 163) come enti pubblici economici, ne deriva che essi non possono essere ricondotti nell'ambito della Pubblica Amministrazione intesa in senso proprio.

I Consorzi di bonifica si configurano come enti operanti in regime di autonomia funzionale, sono inquadrati tra quelle strutture associative che, sulla base del principio di sussidiarietà enunciato dall'art. 118 della Costituzione, nuovo testo, partecipano, in modo concorrente rispetto agli enti pubblici territoriali allo svolgimento delle attività di interesse generale (manutenzione di aste demaniali secondarie - gestioni impianti irrigui - tutela ambientale), infatti i Consorzi di Bonifica, per quanto stabilito dai "criteri per il riordino dei Consorzi di Bonifica" approvati con Delibera del 18/09/2008 dalla Conferenza Permanente Stato-Regioni, sono definiti "persone giuridiche pubbliche a carattere associativo che si amministrano per mezzo di propri organi i cui componenti sono scelti dai consorziati".

I Consorzi traggono le risorse per il loro funzionamento e l'adempimento dei loro compiti istituzionali dai contributi dei consorziati, ciò li esclude dall'applicazione delle leggi riguardanti il settore pubblico, non ricevendo, i Consorzi, in via ordinaria finanziamenti a carico del Bilancio dello Stato, non appartengono né al novero degli enti sovvenzionati dallo Stato stesso né agli enti tenuti all'osservanza delle norme sulla tesoreria unica statale (Consiglio di Stato 02/10/1989 n° 721, TAR Lazio n° 489/1990).

L'estraneità dei Consorzi di Bonifica nell'ambito della finanza pubblica è confermata dalla circostanza che i conti consuntivi non sono assolutamente soggetti al sindacato giurisdizionale della Corte dei Conti (Cassazione sezioni unite 18/01/1991 n° 4639).

L'esclusione dei Consorzi di Bonifica dai controlli successivi sulla gestione da parte della Corte dei Conti ai sensi dell'art. 2 Dlgs 18/06/1999 n° 200 è stata riconosciuta dalla stessa sezione di controllo per la Regione Sicilia con atto n° 9/2001.

La ragione fondamentale di tali successive e coerenti esclusioni dal settore pubblico è sempre stata quella che nei Consorzi di Bonifica l'autonomia organizzativa e funzionale si accompagna all'autonomia finanziaria, tanto che le spese per il funzionamento dei Consorzi di Bonifica necessarie al raggiungimento dei fini istituzionali (R.D. n° 215/1933 - manutenzioni ordinarie aste demaniali - pertinenze consortili - impianti irrigui) sono a carico dei proprietari consorziati contribuenti.

Le entrate ordinarie dei Consorzi sono pertanto costituite dai contributi al cui pagamento sono obbligati i proprietari consorziati che ricevono beneficio dall'attività consortile, la finanza pubblica non contribuisce alle spese di funzionamento e di raggiungimento dei fini istituzionali.

I Consorzi sono anche destinatari di finanziamenti pubblici a carico dello Stato o della Regione quando le stesse affidano in concessione ai Consorzi l'esecuzione di opere pubbliche di bonifica e di irrigazione, si tratta però di finanziamenti destinati ad interventi pubblici da realizzarsi da parte dei Consorzi quali delegati dello Stato o Regione, per quanto riguarda i Consorzi tali somme sono correlate alle spese necessarie per realizzare le opere e non rientrano nella disponibilità dei Consorzi e sono soggette a vincolo di destinazione e contabilità separate ed erogate in relazione agli stati di avanzamento dei lavori e sotto il controllo dell'amministrazione concedente e ovviamente rendicontate.

Pertanto per Pubbliche Amministrazioni si intendono tutte le amministrazioni dello Stato ivi compresi gli istituti e le scuole di ogni ordine e grado, le istituzioni educative, le aziende e le amministrazioni dello Stato, le Regioni, le Provincie, I comuni, le Comunità Montane, i Consorzi fra Comuni, le Istituzioni Universitarie, gli IACP, le Camere di Commercio, le ASL.

In conclusione va ricordato che il Consorzio di Bonifica è un ente di diritto pubblico con personalità giuridica pubblica che cura l'esercizio e la manutenzione delle opere pubbliche di bonifica e controlla le attività dei privati sul territorio di competenza (comprensorio di bonifica).

Il Consorzio è amministrato da consorziati, che sono proprietari degli immobili, (terreni e fabbricati) compresi nell'area comprensoriale, i quali sostengono la spesa per la manutenzione e l'esercizio delle opere di bonifica tramite i specifici tributi.

I consorziati inoltre eleggono nel proprio interno gli organi esecutivi (Consiglio di Amministrazione) e di rappresentanza (Presidente) in assoluta autonomia e in assenza di qualsivoglia controllo esterno.

I Consorzi si configurano inoltre istituzionalmente come enti operanti in regime di autonomia funzionale, segnatamente essi hanno assoluta autonomia finanziaria e non godono di alcun finanziamento statale né regionale.

Solo in pieno regime di concessione, e quindi, quali mandatari, i Consorzi realizzano opere strutturali di bonifica progettate dallo Stato o dalla Regione con fondi che fanno esclusivamente carico ad essi.

Discende da quanto precede che i Consorzi non possono essere ricondotti e non sono pacificamente annoverati nell'ambito delle Pubbliche Amministrazioni atteso che:

- sono estranei al settore della finanza pubblica poiché non ricevono finanziamenti a carico del bilancio dello Stato (Consiglio di Stato , 02/10/1989, n° 721; Tar Lazio n° 489/1990);
- sono sottratti al sindacato giurisdizionale della Corte dei Conti (Cassazione sezioni unite 18/01/1991 n° 4639)
- sono ad essi inapplicabili le norme sul pubblico impiego per cui le controversie relative al rapporto di lavoro sono di competenza dell'A.G.O.;
- sono sottratti alla giurisdizione del giudice amministrativo in ordine alle procedure concorsuali di reclutamento del personale;

- i funzionari dei Consorzi non rivestono la qualifica di pubblici ufficiali;
- nominano in assoluta autonomia i propri organi esecutivi e di rappresentanza;
- godono di piena autonomia funzionale ed economico – finanziaria;
- sono sottratti alla giurisdizione della Corte dei Conti sulla gestione dei Bilanci e del Patrimonio.

Riassumendo, i limiti previsti nella normativa generale per gli enti pubblici non economici per ipotesi di pubblico finanziamento e/o provvidenze finanziarie provenienti dallo Stato o dalle Regioni per opere in concessione, per motivi sopra espressi, è ormai consolidata giurisprudenza della giurisdizione amministrativa (consiglio di Stato e TAR) nonché di quella ordinaria (Corte di Cassazione) che i Consorzi di Bonifica perseguendo finalità istituzionali con risorse proprie, sono meri enti pubblici economici, a competenza territorialmente definita, che non possono essere ricompresi nell'ambito della Pubblica Amministrazione in senso proprio, godendo di norme speciali che differenziano in modo netto la loro azione rispetto alle Pubbliche Amministrazioni.

Tenendo conto di quanto avanti esposto, il Consorzio ha posto in essere con il presente bilancio di previsione 2017, l'adozione di atti consequenziali necessari e utili al raggiungimento dei fini istituzionali dell'ente consortile, dovendo lo stesso attendere, ai sensi del R.D. n. 215 del 1933, all'esecuzione di attività manutentorie della rete scolante e delle proprie pertinenze, ricadenti nel comprensorio Consortile con proprie risorse finanziarie derivanti dai contributi dei consorziati e che tali attività rientrano sicuramente tra i compiti primari del Consorzio e concorrono al raggiungimento dei fini istituzionali propri dell'Ente Bonifica, quali la difesa del suolo, la salvaguardia dal rischio idrogeologico del territorio, consentendo il libero deflusso delle acque negli alvei demaniali ed il mantenimento delle pertinenze proprie.

Anche nell'esercizio 2017 l'esecuzione dei lavori avverrà in economia provvedendo direttamente il Consorzio al compimento del lavoro a mezzo del proprio ufficio, il quale di volta in volta provvederà alla manodopera, all'acquisto dei materiali, al noleggio dei mezzi d'opera e di trasporto e di quant'altro occorre per l'organizzazione e gestione del lavoro.

Che negli anni per eseguire i lavori ci si è avvalsi di mezzi meccanici con nolo a caldo, contratto atipico assimilabile alla locazione di cose mobili, caratterizzato da due prestazioni, la principale ovvero la locazione del macchinario, la secondaria accessoria della prima riconducibile all'attività del soggetto qualificato e specializzato addetto al macchinario con il compito di occuparsi del corretto funzionamento dello stesso ed infine comprensivo di tutte le assicurazioni di legge. Tale procedura ha consentito al Consorzio, notevoli risparmi ed economie nel corso degli anni, non dovendosi accollare spese di investimento e di ammortamento per l'acquisto di mezzi meccanici e risparmiando sulle spese di personale.

Si è ritenuto strategicamente rilevante per il Consorzio proseguire, anche nell'esercizio 2017 nell'impostazione dell'esecuzione dei lavori in economia in amministrazione diretta avvalendosi di noli di mezzi meccanici a caldo.

Attualmente il Consorzio ha nella propria disponibilità n° 9 operai e la seguente dotazione di mezzi meccanici:

- N. 8 Escavatori di cui n° 2 con braccio lungo da 12 e 15 mt dotati di benna e trincia;
- N. 1 Miniescavatore;
- N. 3 Autocarri;
- N. 4 Trattori con trincia e pala;
- N. 1 Pala cingolata;

- N. 1 Officina mobile dotata di motosaldatrice e gruppo elettrogeno da 18KW;
- N. 1 Autocisterna per rifornimenti;
- N. 1 Autorimorchio per trasporti speciali;
- N. 1 Autocarro con gru;
- N. 1 Pompa idrovora.

Il Bilancio di Previsione, per l'esercizio finanziario 2017, è predisposto come ogni anno in base allo schema indicato dalla Regione Lazio con delibera di Giunta n° 1355/2003, ed è strutturato secondo i criteri richiesti dall'autogoverno che grazie alla natura impositiva resa dalla legge ai Consorzi rendono gli stessi finanziariamente autonomi.

Importante negli anni è stato il costante lavoro di aggiornamento del Catasto Consortile. Il lavoro ha assicurato entrate certe nel tempo, il ruolo consortile non ha subito aumenti da diversi esercizi finanziari, pertanto non ci saranno aumenti della contribuzione consortile anche nell'esercizio finanziario 2017.

Dalle verifiche contabili, emerge che il Bilancio Consuntivo 2016 non presenterà disavanzo e questo anche grazie ai provvedimenti della Regione Lazio che con l'atto deliberativo di Giunta 626 /2015 ha consentito di incassare parte delle somme del pregresso ed un anticipo, sulle somme di competenza riguardanti il Servizio Pubblico Manutentivo (SPM) di cui alla Legge Regionale 53/98 art. 35.

Di seguito si riportano le maggiori attività svolte nel corso dell'anno 2016 ed il programma dei lavori per l'anno 2017.

Nel corso dell'anno si è proceduto:

- alla formazione del personale dipendente in ordine all'anticorruzione e trasparenza così come previsto dal DLgs n° 33 del 14 marzo 2013, attraverso un seminario tenuto dal professore Giuseppe Marsicano in data 15-02-2016 presso la sede consortile, allargato ai Consorzi della Conca di Sora e del Reatino;
- a svolgere indagini geologiche sulle zone a maggior rischio idraulico del comprensorio consortile individuate dall'Ufficio Tecnico dell'Ente, lavoro necessario per effettuare corrette progettazioni tese alla risoluzione dei problemi idraulici del comprensorio;
- a seguito della delibera della Giunta Regionale del Lazio n° 626 del 10-11-2015 alla sottoscrizione della nuova convenzione tipo ex art. 35 L.R. 53/98 riguardante il Servizio Pubblico Manutentivo (SPM);
- alla risoluzione dei problemi di lentezza e d'instabilità esistenti sulla linea ADSL fornita dalla società TIM (Telecom Italia S.p.a.), avanzando una la stessa una nuova richiesta di attivazione del servizio VDSL (fibra ottica), che ha permesso una più efficiente linea dati oltre alla risoluzione delle problematiche più volte riscontrati dall'ufficio catastale in ordine all'espletamento dei servizi ai consorziati per i collegamenti telematici con l'Agenzia del Territorio e l'Anagrafe Tributaria;

- alla manutenzione di nuove linee dell'impianto irriguo con la sostituzione delle saracinesche di tenuta e la verifica dei pozzetti di derivazione, tali attività hanno consentito l'apertura di nuovi comizi irrigui con la soddisfazione da parte dell'utenza, inoltre è stato posto in sicurezza lo scarico di terra della cabina della centrale irrigua del Tufano ai sensi della normativa vigente;
- a seguito della delibera della Giunta Regionale del Lazio n° 626 /2015 si è potuto procedere al pagamento del 1° acconto dei lavori di somma urgenza del "Risanamento e messa in sicurezza del costone roccioso in località Vaccarecce nel Comune di Bellegra";
- ad effettuare ricerche catastali che hanno consentito l'individuazione di oltre 1.000 nuovi soggetti non paganti da inserire a ruolo oltre ad effettuare più di 5.400 variazioni che hanno consentito l'aggiornamento della banca dati dei consorziati contribuenti.

La stagione irrigua per l'anno 2016 ha interessato sia il settore ME che il settore A degli impianti irrigui consortili, registrando soddisfazione per il servizio erogato agli utenti, anche e soprattutto considerando la necessità del servizio in una stagione arida, come quella del 2016 scarsa di precipitazioni e con alte temperature che hanno messo a dura prova le colture del territorio. Il consolidamento del servizio irriguo consortile, nella piana del Tufano tra i Comuni di Anagni e Ferentino consente al polo zootecnico di maggior rilevanza della provincia di Frosinone di poter mantenere le posizioni acquisite anche nelle difficoltà che il settore incontra con la crisi economica del paese.

I lavori hanno riguardato il monitoraggio puntuale della rete scolante pubblica e gli interventi sui fossi demaniali che presentavano situazioni di difficoltà di scolo, in modo da garantire il libero deflusso delle acque di recapito, scongiurando il pericolo della tracimazione e dei conseguenti danni alle proprietà consorziate.

Interventi più significativi e puntuali sono stati eseguiti sui seguenti corpi idrici individuati, attraverso il monitoraggio e/o la segnalazione da parte dell'utente:

**Elenco degli INTERVENTI MANUTENTORI eseguiti sulle ASTE DEMANIALI
in regime di ORDINARIETÀ – fino a ottobre 2016-**

N.	SOTTOBACINO IDRAULICO	CORPO IDRICO	INTERESSE	COMUNE
1	5	Fosso Valle Copella	C	Valmontone
2	6	Fosso Valle Materno	C-ATO 2	Artena
3	6	Fosso Prato Deo	C-ATO 2	Artena
4	6	Fosso Valle Segola	C	Colleferro
5	6	Fosso delle Sorbe	C	Colleferro
6	6	Fosso Pantanello	C	Colleferro
7	12	Fosso Caville	C	Gavignano
8	12	Fosso del Formale	C	Anagni
9	13	Fosso dell'Obeca	C	Montelánico
10	15	Fosso S. Angelo	C-ATO 5	Morolo

11	15	Fosso Valle Cupa	C-ATO 5	Sgurgola
12	23	Fosso Valle Prato	C	Paliano
13	23	Fosso Mazza Sbirri	C-ATO 5	Paliano
14	23	Fosso Collo Bufala	C	Paliano
15	23	Fosso Marcianello	C	Paliano
16	25	Fosso Varanieri	C	Paliano
17	27	Fosso Sette Fontanelle	C	Anagni
18	28	Fosso Rio	C	Anagni
19	30	Fosso Gronda Famelica	C	Anagni
20	30	Canale Tufano	C	Anagni
21	30	Fosso della Cornacchia	C	Anagni
22	30	Fosso Bassano	C-ATO 5	Anagni
23	30	Fosso Rio S. Maria	C-ATO 5	Anagni
24	30	Fosso Prato dell'Olmo	C-ATO 5	Anagni
25	31	Fosso del Lupo	C	Anagni
26	33	Fosso della Matrice	C	Anagni / Ferentino
27	34	Fosso Cicuni	C	Ferentino
28	34	Fosso Valleriani	C-ATO 5	Ferentino
29	35	Fontana Granillo	C	Ferentino
30	35	Torrente Alabro	C-ATO 5	Ferentino
31	35	Fosso Centocelle	C	Anagni
32	35	Fosso Ariano	C-ATO 5	Ferentino
33	35	Fosso Forma Coperta	C-ATO 5	Ferentino
34	35	Fosso Boiano	C	Ferentino
35	40	Fosso della Ficuccia	C	Frosinone
36	41	Fosso del Confine	C-ATO 5	Ferentino / Frosinone
37	41	Fosso Mola dei Frati	C-ATO 5	Frosinone
38	41	Fosso Acqua Arnara	C	Ferentino
39	41	Fosso del Laghetto	C	Ferentino

**Elenco degli INTERVENTI MANUTENTORI eseguiti sulle ASTE DEMANIALI
inserite nel Servizio Pubblico di Manutenzione L.R. 53/98 art. 35**

Anno 2016

N.	SOTTOBACINO IDRAULICO	CORPO IDRICO	INTERESSE	COMUNE
1	30	Fosso Rio S. Maria	S.P.M.	Anagni
2	40	Fosso Cenica	S.P.M.	Frosinone

I lavori, che il Consorzio prevede di eseguire nell'anno 2017, sono inseriti nel bilancio di previsione e ricompresi nella scheda redatta ai sensi del DLgs n° 163 del 12-04-2006 e dal Dlgs n° 50 del 18-04-2016, che della previsione 2017 è parte integrante e sostanziale.

Gli interventi manutentori, previsti per il 2017 per garantire la funzionalità degli acquiferi di competenza consortile, saranno svolti sempre in economia in amministrazione diretta.

L'attività operativa consortile riguarderà:

- il monitoraggio puntuale e costante di tutti gli acquiferi di competenza di cui all'elenco che segue, sarà assicurato per consentire tempistici ed idonei interventi, al manifestarsi di eventuali criticità;

macro bacino	bacino imbrifero	nome	lunghezza totale	lunghezza tratto
2	3	S Fosso del Ceraso	1.565	1.565
2	5	Fosso degli Olmi	2.458	2.458
2	5	Fosso del Bagno	3.460	3.460
2	5	Fosso Centogocce	8.279	3.183
2	5	Fosso Savo	5.322	829
2	5	Affl. Fiume Sacco	1.009	1.009
2	6	Fosso Selvatico	8.462	3.454
2	6	Affl. Fosso Selvatico	274	274
2	6	Fosso Prato Deo	2.033	2.033
2	6	Fosso Valle Materno	5.343	2.386
2	6	Fosso Fontana Nuova	1.998	1.998
2	6	Fosso di Valle Savino	2.015	2.015
2	6	Fosso di Valle Cotrone	1.097	1.097
2	6	Affl. Fosso di Valle Cotrone	788	788
2	6	Fosso di Valle Cona	1.779	1.413
2	6	Affl. Fosso di Valle Cona	398	398
2	6	Fosso del Formacchio	1.841	1.841
2	6	Fosso di Valle Mola	3.904	3.027
2	6	Fosso della Forma	2.333	1.981
2	6	Fosso delle Sorbe	2.571	1.462
2	6	Affl. Fosso delle Sorbe	938	581
2	6	Fosso dei Lepri	1.198	1.198
2	6	Affl. Fiume Sacco	279	279
2	7	S Fosso delle Macere	5.836	3.921
2	7	Fosso Valle Fredda	3.673	3.673
2	7	Fosso Valle Ontanese	1.092	1.092
2	7	Fosso Valle S. Spirito	1.328	1.328

2	8		Affl. Fosso di Tamburini	623	623
2	8		Fosso Facquali	2.523	2.523
2	8		Fosso di Sizano	1.482	1.482
2	8		Fosso Vallerina	2.398	228
2	8		Affl. Fosso Vallerina	547	547
2	8		Fosso di Casa Ripi	2.148	2.148
2	8		Fosso Paterno	2.262	352
2	8		Fosso della Nuvoletta	2.542	1.155
2	8		Fosso Gavozza	3.875	2.091
2	9	S	Fosso del Confine	945	945
2	10	S	Fosso del Sorbo	2.851	2.851
2	10		Affl. Fosso del Sorbo	1.361	1.361
2	10		Fosso Canei	2.934	2.934
2	10		Fosso della Mola	4.959	4.959
2	10		Fosso del Pisso	1.866	1.866
2	11	S	Fosso Valle Rotonda o Credara	3.332	3.332
2	11		Fosso Valle Cona	1.074	1.074
2	11		Fosso detto Manganato	1.383	1.383
2	12	S	Fosso Mazzocchio Mola	2.367	1.477
2	12		Fosso di Caville	1.454	1.454
2	12		Fosso di Scolo	2.978	2.471
2	12		Affl. Fosso di Scolo	551	551
2	12		Fosso del Lavatoio	3.057	174
2	12		Affl. Fosso del Lavatoio	331	331
2	12		Fosso del Forconile	1.465	1.465
2	12		Fosso di Colle Sorano	701	701
2	12		Fosso Mellone	1.665	1.310
2	12		Fosso del Formale	2.241	2.241
2	12		Fosso Settedee	1.128	1.128
2	13	S	Fosso delle Cannavine	1.919	1.919
2	13		Fosso Vetica	695	695
2	13		Fosso Colle Odoria	5.390	997
2	13		Fosso Rio	1.266	1.266
2	13		Il Rio	13.523	4.975
2	13		Fosso Galatello	1.696	1.696
2	13		Fosso Vallerina	1.021	1.021
2	13		Fosso Pubblico	1.676	1.676
2	13		Fosso Il Vallone	3.892	3.892
2	13		Fosso Valle Cellino	4.300	550
2	13		Affl. Fosso Valle Cellino	409	409
2	13		Fosso dell'Obbeca	2.881	721
2	13		Affl. Fosso dell'Obbeca	1.128	642
2	13		Fosso dell'Anteria	2.146	2.146
2	13		Fosso di Calle	1.482	1.482
2	13		Fosso Pradoro	1.098	1.098
2	13		Fosso Sbodaranne	2.001	2.001
2	13		Fosso S. Erme	964	964
2	13		Fosso di Monte Nero	1.428	1.428

2	13		Fosso S. Nicola	3.008	3.008
2	13		Fosso della Balia	3.199	3.199
2	13		Fosso Pozzino	1.543	832
2	14	S	Il Rio	2.803	2.803
3	15	S	Fosso delle Farnete	922	922
3	15		Fosso di Valle Segna	2.507	1.365
3	15		Fosso Colle Lungo	2.488	2.488
3	15		F. Colle Partenza-Quastabbio-Valle Milza	2.839	685
3	15		Affl. Fosso Valle Milza	691	691
3	15		Fosso Colle Tondo	932	932
3	15		Fosso dell'Icia	724	363
3	15		Fosso Valle Cupa	2.025	876
3	15		Affl. Fosso Valle Cupa	731	731
3	15		Fosso dell'Orio	1.538	1.538
3	15		Fosso dello Speccadore (1)	1.672	1.672
3	15		Fosso Mannuccio	1.288	1.288
3	15		Fosso Colle Moschetto	1.016	239
3	15		Affl. Fosso Colle Moschetto	684	684
3	15		Fosso dello Speccadore (2)	1.745	1.745
3	15		Fosso Moroni	1.413	1.413
3	15		Fosso la Vacchia	1.940	1.940
3	15		Fosso della Vecchia	1.176	1.176
3	15		Fosso delle Sodine	1.059	1.059
3	15		Fosso Toragaglia	1.505	557
3	15		Fosso di Colle Carote	917	917
3	15		Fosso delle Noci	1.573	1.284
3	15		Fosso degli Orti	1.220	1.220
3	15		Affl. Fosso degli Orti	896	896
3	15		Fosso del Farneto	1.733	1.733
3	15		Fosso S. Angelo	5.668	2.772
3	15		Affl. Fosso S. Angelo	585	585
3	15		Fosso Forma Musella	2.189	361
3	15		Affl. Fosso Forma Musella	688	688
3	15		Fosso Iacelli	3.010	855
3	15		Fosso dell'Inciacco	2.142	1.457
3	15		Fosso S. Anna	2.845	2.845
3	15		Fosso Privito	1.652	961
3	15		Affl. Fosso Privito	2.435	1.875
3	15		Fosso Cannavine	566	566
2	16	S	Fosso degli Ottari	3.859	881
2	16		Affl. Fosso degli Ottari	1.773	1.773
2	16		Fosso di Via Piana	4.363	490
2	16		Affl. Via di Piana	1.113	1.113
2	16		Il Rio	593	593
3	17	S	Fosso della Foce	1.191	1.191
3	17		Fosso Le Brece	7.909	871
3	17		Affl. Fosso Le Brece	2.100	2.100
3	17		Fosso della Valle	1.964	1.067

3	17		Affl. Fosso della Valle	378	378
3	18	S	Fosso della Tosca	1.726	1.726
3	18		Fosso dei Vadisi	3.138	3.138
3	18		Fosso Pantane Surigone	1.959	961
3	18		Affl. Fosso Pantane Surigone	563	563
3	18		Fosso Limata	907	907
3	18		Fosso S. Pietro	2.212	1.086
3	18		Fosso Bacucco	2.022	417
3	19	S	Fosso della Verdesca	3.781	1.101
3	19		Affl. 1 Fosso della Verdesca	1.064	1.064
3	19		Affl. 2 Fosso della Verdesca	1.494	1.494
3	19		Fosso di Ruffina	2.237	1.216
3	19		Affl. Fosso di Ruffina	289	289
3	19		Fosso Tufo Varaccani	2.185	1.146
3	19		Fosso Ponte del Calcianello	1.155	1.155
3	19		Fosso La Fornace	1.158	742
3	19		Affl. Fosso La Fornaca	315	315
3	19		Fosso La Celletta	686	686
3	19		Fosso Pisciareello	1.447	1.447
3	20	S	Fosso Callami	527	527
3	20		Fosso Cirello	700	321
3	20		Fosso Federico	1.477	103
3	20		Affl. Fosso Federico	2.075	2.075
3	20		Affl. Fosso Federico (ATO)	1.614	1.614
3	20		Fosso Valle Cupa	714	714
4	21		Fosso di Valle Copiccia	3.939	3.584
4	21		Affl. Fosso di Valle Copiccia	1.759	1.625
4	21		Fosso Ottari	2.362	2.362
4	23	S	Fosso delle Sette Fontane	1.637	1.637
4	23		Fosso Mazza Sbirri	4.916	641
4	23		Affl. Fosso Mazza Sbirri	1.270	1.270
4	23		Fosso Marciatello	2.260	2.260
4	23		Fosso di Colle Pellecchia	1.289	1.289
4	23		Fosso di Colle Bufalo	1.092	804
4	23		Fosso Rinchiastro	808	808
4	23		Fosso Valle Cannone	580	580
4	23		Fosso Le Focarelle	1.221	1.221
4	23		Fosso della Sanguinara	2.261	2.261
4	23		Affl. Fiume Sacco	255	255
4	23		Fosso Vallerella	1.579	1.579
4	23		Fosso Valle d'Inferno	3.384	3.384
4	24	S	Fosso della Mola	3.009	545
4	24		Affl. Fosso della Mola	979	979
4	24		Fosso delle Mole	8.985	1.372
4	24		Affl. In destra Fosso delle Mole	2.003	1.293
4	24		Affl. In sinistra Fosso delle Mole	2.924	2.924
4	24		Fosso Coste S. Maria	2.727	2.727
4	24		Fosso Torre Fessa	1.753	1.753

4	25	S	Fosso Gianturco	4.728	4.728
4	25		Fosso S. Procolo	4.981	1.952
4	25		Affl. Fosso S. Procolo	1.496	1.496
4	25		Fosso Valle Varanieri	4.432	804
4	25		Affl. Fosso Valle Varanieri	2.737	2.737
4	25		Fosso Colle Ticchio	1.671	1.671
4	25		Fosso dell'Asino	1.459	1.459
4	27	S	Fosso S. Andrea	1.841	1.841
4	27		Fosso Colle Ticchio	1.491	1.491
4	27		Fosso delle Mole	1.067	296
4	27		Fosso del Castellaccio	3.838	2.547
4	27		Fosso Bagnara	1.896	1.896
4	27		Fosso Sette Fontanelle	3.155	2.775
4	28		Fosso di Colle Marino	1.629	1.629
4	28		Fosso della Badia	924	924
4	28		Fosso delle Monache	2.633	1.035
4	28		Affl. Fosso delle Monache	291	291
4	29	S	Fosso Cangiano	3.780	432
4	29		Affl. Fosso Cangiano	1.028	1.028
5	29		Fosso Gaetanella	1.833	452
5	29		Affl. Fosso Gaetanella	649	649
5	30	S	Canale Tufano	8.516	539
5	30		Fosso Gronda Famelica	4.887	250
5	30		Vecchia Gronda Famelica	701	701
5	30		Fosso Prato dell'Olmo	2.671	888
5	30		Affl. Fosso Prato dell'Olmo	1.754	1.754
5	30		Fosso La Sala	767	767
5	30		Fosso Prato Sereno	1.186	1.186
5	30		Fosso delle Pantane	487	487
5	30		Fosso Bassano	4.887	583
5	30		Fosso Fontana del Visciolo	1.100	1.100
5	30		Fosso Ponte del Premio	1.325	1.325
5	30		Fosso di Scortico	1.011	1.011
5	30		Rio S. Maria	5.651	1.997
3	31	S	Fosso del Lupo	4.466	1.784
3	31		Affl. Fiume Sacco	748	748
3	31		Fosso della Fornace	777	777
3	31		Fosso di Montetrave	1.075	1.075
5	33	S	Fosso Acqua Santa	1.519	1.519
5	33		Fosso Femmina Morta	1.048	924
5	33		Fosso della Matrice	4.482	660
5	34	S	Fosso Cicuni	3.479	581
5	34		Affl. Fosso Cicuni	379	379
5	34		Fosso Vallicelli	435	435
5	34		Fosso Pretara	1.172	427
5	34		Fosso del Vado Rosso	1.667	950
5	34		Fosso Valleriani	3.997	379
5	34		Torrente Alabro	971	649

5	35	S	Torrente Alabro	11.872	1.914
5	35		Fosso Valle Para	2.386	1.156
5	35		Fosso di Valle Cupiccia	2.066	2.066
5	35		Fosso Centocelle	2.931	742
5	35		Fosso Colle Torretta	2.666	2.666
5	35		Rete scolo Fosso Cese	1.488	1.488
5	35		Fosso delle Cese	887	887
5	35		Fosso delle Monache	2.339	347
5	35		Affl. min. Torr. Alabro	1.600	1.600
5	35		Fosso Molazzete	1.006	1.006
5	35		Canale Mola della Torre	1.520	1.520
5	35		Fosso Ariano	1.435	1.435
5	35		Fosso S. Caterina	1.213	1.213
5	35		Fosso Vascale	3.459	2.600
5	35		Fosso di Forma Coperta	4.864	1.017
5	35		Fosso di Fresine	2.859	795
5	35		Fosso Sterpara	466	466
5	35		Fosso della Marsecana	831	831
5	39		Fosso Pantano Cupo	3.296	524
5	39		Fosso Pantane	624	624
5	39		Fosso Faito	1.778	1.778
5	40		Fosso della Maddalena	4.685	405
5	40		Fosso Salci	1.660	746
5	40		Affl. In sinistra Fosso Cenica	1.849	1.240
5	40		Fosso dei Canonici	941	941
5	40		Fosso del Melo	1.660	1.660
5	40		Fosso della Ficuccia	1.073	430
5	40		Fosso Cenica	7.744	934
5	41	S	Fosso Balice	593	593
5	41		Fosso Acqua Arnara	1.500	1.500
5	41		Fosso del Laghetto	611	611
5	41		Fosso della Fontana	5.551	2.037
5	41		Fosso Mola dei Frati	1.902	1.295
5	41		Affl. Fosso Mola dei Frati	1.971	1.971
5	43	S	Fosso Torretta	2.490	2.490

- rispetto agli interventi manutentori della rete di scolo, di cui al citato elenco, avranno priorità quelli di seguito indicati, tenendo conto ad ogni modo di fatti e situazioni contingenti che nel corso dell'esercizio potranno variare le priorità e le esigenze manutentorie della rete scolante di competenza.

PROGRAMMA LAVORI 2017

Elenco degli **INTERVENTI MANUTENTORI** inseriti nel programma di manutenzione ordinaria per l'Anno 2017

SOTTOBACINO IDRAULICO	CORPO IDRICO	COMUNE	PROVINCIA
5	Fosso degli Olmi	Valmontone	RM
5	Fosso del Bagno	Valmontone	RM
6	Fosso di Valle Mola	Artena	RM
6	Fosso della Forma	Artena	RM
6	Fosso Gavozza	Colleferro	RM
10	Fosso del Pisso	Segni	RM
10	Fosso della Mola	Segni	RM
12	Fosso Mazzocchio Mola	Gavignano	RM
13	Torrente Rio	Montelanico	RM
16	Fosso di Via Piana	Gorga	RM
15	Fosso la Vecchia	Sgurgola	FR
15	Fosso Forma Musella	Supino	FR
15	Fosso delle Sodine	Morolo	FR
18	Fosso Tosca	Patrica	FR
18	Fosso Vadisi	Patrica	FR
21	Fosso Valle Cupiccia	Paliano	FR
21	Fosso degli Ottari	Paliano	FR
23	Fosso Colle Bufala	Paliano	FR
23	Fosso Valle Cannone	Paliano	FR
25	Fosso Gianturco	Paliano	FR
25	Fosso S. Procolo	Paliano	FR
25	Fosso Colle Ticchio	Paliano	FR
27	Fosso Sette Fontanelle	Anagni	FR
30	Canale Tufano	Anagni	FR
30	Fosso Bassano	Anagni	FR
35	Fosso Valle Para	Ferentino	FR
35	Fosso Mola della Torre	Ferentino	FR
39	Fosso Faito	Ceccano	FR
41	Fosso delle Salci	Frosinone	FR

Nella prima annualità del piano triennale delle OO.PP., risultano iscritti: gli interventi riguardanti le manutenzioni ordinarie con fondi consortili, gli interventi del S.P.M. L.R. 53/98 art. 35, i lavori di ripristino della rete tubata degli impianti irrigui del comprensorio Tufano 1° stralcio.

Di seguito, si riportano le risultanze riassuntive, secondo la configurazione che prevede la iscrizione delle entrate nei "TITOLI" e la iscrizione delle uscite negli "AMBITI":

Codice	Denominazione	Residui	Competenza	Cassa
	ENTRATE			
	Avanzo di amministrazione presunto			
	Fondo iniziale di cassa presunto			
1	TITOLO I -ENTRATE PER ATTIVITA' ORDINARIA DERIVANTI DAI CONTRIBUTI DEI CONSORZIATI	33.691,00	2.095.168,00	2.128.859,00
2	TITOLO II -ENTRATE PER ATTIVITA' ORDINARIA DERIVANTI DA TRASFERIMENTI DI FONDI DALLO STATO, DALLA REGIONE E DA ALTRI ENTI	794.526,00	740.440,00	1.534.966,00
3	TITOLO III: ALTRE ENTRATE	0,00	50.000,00	50.000,00
4	TITOLO IV -ENTRATE PER ATTIVITA' IN CONTO CAPITALE	0,00	990.000,00	990.000,00
5	TITOLO V -ENTRATE DA OPERAZIONI FINANZIARIE	0,00	800.000,00	800.000,00
6	TITOLO VI - CONTABILITA' SPECIALI	0,00	1.156.049,00	1.156.049,00
	TOTALE GENERALE ENTRATE	828.217,00	5.831.657,00	6.659.874,00

	USCITE	Residui	Competenza	Cassa
	Disavanzo di amministrazione presunto			
A	AMBITO A: SPESE DI FUNZIONAMENTO	32.649,00	1.270.325,00	1.302.974,00
B	AMBITO B: SPESE PER ATTIVITA' ISTITUZIONALI	177.184,00	1.615.283,00	1.792.467,00
C	AMBITO C: SPESE PER INVESTIMENTI	268.384,00	990.000,00	1.258.384,00
D	AMBITO D: OPERAZIONI FINANZIARIE	350.000,00	800.000,00	1.150.000,00
E	AMBITO E: CONTABILITA' SPECIALI	0,00	1.156.049,00	1.156.049,00
	TOTALE GENERALE USCITE	828.217,00	5.831.657,00	6.659.874,00



CONSORZIO DI BONIFICA A SUD DI ANAGNI

BILANCIO DI PREVISIONE ESERCIZIO FINANZIARIO 2017

VERBALE DEL COLLEGIO DEI REVISORI DEI CONTI

Il giorno 28 ottobre 2016 alle ore 17:15 presso la sede del Consorzio, in Anagni, si è riunito il Collegio dei Revisori dei Conti del Consorzio di Bonifica a Sud di Anagni per esaminare il Bilancio di Previsione per l'esercizio finanziario 2017 nelle persone del Dott. Massimo Magnante Presidente e Dott. Fabio Boccitto e Rag. Katia Guerrieri.

Il Collegio prende in esame il Bilancio di Previsione 2017 approvato con delibera n° 10/2016.

Il Collegio rileva che l'andamento degli incassi dei ruoli di contribuenza consortile in sede di avvisi bonari hanno permesso nel 2016 e presumibilmente permetteranno nel 2017 al Consorzio di non utilizzare l'anticipazione di cassa se non per brevi periodi limitando, in tal modo, il pagamento degli interessi correlati, importo stimato prudentemente in €. 10.000,00 (Ambito A5 Upb 5 Cap. 1).

Il Collegio verifica che nel bilancio 2017 non sono previsti incrementi dei tributi dei consorziati.

Il Collegio verifica, altresì, che la somma dei ruoli generali di contribuenza, irrigui e supplitivi hanno conseguito un sia pur modesto incremento rispetto al 2016 e che ciò permette di consolidare l'autonomia finanziaria del Consorzio, rispettando il principio dell'autogoverno.

Viene preso atto, altresì, che gli incassi da tali ruoli hanno consentito il mantenimento della posta (Ambito B Upb 1 Cap 2 B0102 € 900.000,00) riguardante le attività manutentorie sulle aste demaniali di competenza del Consorzio, assicurando l'espletamento dei compiti istituzionali del Consorzio tesi a garantire la sicurezza idraulica al comprensorio.

Il Bilancio è stato redatto in base al vigente schema tipo predisposto dalla Regione Lazio ed approvato con deliberazione della Giunta Regionale del Lazio n° 1355 del 19-12-2003 e strutturato secondo i criteri richiesti dall'autogoverno.

Il Collegio sulla base del preconsuntivo dell'Ente estrapolato dai dati contabili dello stesso, in via previsionale, dà atto che il Bilancio consuntivo 2016 presenterà, con tutta probabilità, come del resto negli anni precedenti, un avanzo di Amministrazione, ancorché di ammontare così come evidenziato anche nella relazione del Comitato Esecutivo tale risultato è anche conseguenza dell'adozione da parte della Regione Lazio della delibera della Giunta Regionale del Lazio n° 626/2015 con la quale sono state rimesse le somme pregresse e l'anticipazione della competenza 2016 relativamente alle attività del Servizio Pubblico Manutentivo (SPM) L.R. 53/98 art. 35.

Il Collegio dà ulteriormente atto che, a seguito della su richiamata delibera regionale, si è proceduto alla sottoscrizione, in data 14-12-2015, della nuova convenzione di cui alla Legge Regionale 53/98 art. 35 per il prossimo quinquennio 2016-2020 garantendo, in questo modo, l'esecuzione di lavori di rilevante ammontare.

Il Collegio prende atto che la previsione delle uscite correnti, date dalla somma delle spese previste nell'Ambito A "Spese di funzionamento" e dell'Ambito B "Spese per attività istituzionali", pari complessivamente ad €. 2.885.608,00 risultano integralmente coperte dalle entrate correnti, previste relative ai primi tre titoli del Bilancio, pari anch'esse ad €. 2.885.608,00 in termini di competenza.

Viene esaminato il piano del programma delle OO.PP. per il triennio 2017 - 2019, annualità 2017, riguardante la realizzazione di lavori in concessione con finanziamenti da parte della Regione Lazio che trova corrispondenza nella parte delle entrate e delle uscite, (Entrate Titolo IV Upb 01 Cap. 1 – Uscite Ambito C Upb 1 Cap. 1) per un importo di € 990.000,00 (Lavori di ripristino rete tubata comprensorio irriguo Tufano 1° stralcio finanziato con provvedimento di concessione regionale n. B4231 del 29/09/2010).

Vengono verificate le schede degli allegati descrittivi del Bilancio previsionale 2017.

- Prospetto dei mutui in ammortamento – le somme sono ricomprese nei capitoli delle uscite nell'ambito A Upb A05 cap 2 per €. 122.000,00 per quanto alla quota capitale e nell'ambito A Upb A05 cap 3 per €. 48.000,00 per quanto alla quota interessi.
- Lavori con fondi consortili ambito B Upb 1 cap 2 per €. 900.000,00, lavori Legge Regionale 53/98 art. 36 Ambito B Upb 1 cap 3 €. 75.798,00, lavori Legge Regionale 53-98 art. 35 Ambito B Upb 1 cap 4 €. 214.193,00, il programma dei lavori corrispondente alle somme preventivate viene riportato nella relazione programmatica allegata al Bilancio 2017.

Verificato il documento a disposizione del Collegio emergono le seguenti risultanze per le Entrate e le Uscite:

Codice	Denominazione	Residui	Competenza	Cassa
	ENTRATE			
	Avanzo di amministrazione presunto			
	Fondo iniziale di cassa presunto			
1	TITOLO I -ENTRATE PER ATTIVITA' ORDINARIA DERIVANTI DAI CONTRIBUTI DEI CONSORZIATI	33.691,00	2.095.168,00	2.128.859,00
2	TITOLO II -ENTRATE PER ATTIVITA' ORDINARIA DERIVANTI DA TRASFERIMENTI DI FONDI DALLO STATO, DALLA REGIONE E DA ALTRI ENTI	794.526,00	740.440,00	1.534.966,00
3	TITOLO III: ALTRE ENTRATE	0,00	50.000,00	50.000,00
4	TITOLO IV -ENTRATE PER ATTIVITA' IN CONTO CAPITALE	0,00	990.000,00	990.000,00
5	TITOLO V -ENTRATE DA OPERAZIONI FINANZIARIE	0,00	800.000,00	800.000,00
6	TITOLO VI - CONTABILITA' SPECIALI	0,00	1.156.049,00	1.156.049,00
	TOTALE GENERALE ENTRATE	828.217,00	5.831.657,00	6.659.874,00

	USCITE	Residui	Competenza	Cassa
	Disavanzo di amministrazione presunto			
A	AMBITO A: SPESE DI FUNZIONAMENTO	32.649,00	1.270.325,00	1.302.974,00
B	AMBITO B: SPESE PER ATTIVITA' ISTITUZIONALI	177.184,00	1.615.283,00	1.792.467,00
C	AMBITO C: SPESE PER INVESTIMENTI	268.384,00	990.000,00	1.258.384,00
D	AMBITO D: OPERAZIONI FINANZIARIE	350.000,00	800.000,00	1.150.000,00
E	AMBITO E: CONTABILITA' SPECIALI	0,00	1.156.049,00	1.156.049,00
	<u>TOTALE GENERALE USCITE</u>	828.217,00	5.831.657,00	6.659.874,00

Per quanto concerne il Titolo V il Collegio rileva che, pur essendo prevista l'anticipazione di cassa nell'importo stabilito dalla convenzione art. 6 comma 2 sottoscritta con l'Istituto Tesoriere Banca Popolare dell'Emilia Romagna, €. 800.000,00, Titolo V Upb 2 Cap. 3, Uscite Ambito D Upb 2 Cap. 2), si stima, anche sulla base dell'andamento finanziario degli esercizi precedenti, che l'utilizzo della stessa anticipazione avverrà solo per importi molto più limitati e per brevi periodi nell'arco dell'anno.

In conclusione, Il Collegio prende atto che il bilancio è stato improntato alla prudenza rispettando i principi che hanno contraddistinto l'azione consortile negli anni precedenti. In questo esercizio tale principio di prudenza è dovuto anche all'entrata in vigore della Legge Regionale n° 12 del 10-08-2016 che ha recato nuove disposizioni in materia di riordino dei Consorzi di Bonifica riducendo il numero degli Enti consortili nel Lazio da dieci a quattro, accorpando il Consorzio di Bonifica a Sud di Anagni con quello di Sora e Cassino. In questo ambito, pur tenendo conto della particolare attività istituzionale cui l'Ente è preposto, si ricorda che, fino alla completa ricostituzione degli Organi, essi dovranno provvedere all'adempimento della ordinaria gestione non potendo, in questa fase di riorganizzazione procedere ad attività straordinarie. Questo stesso Collegio opera, pur essendo spirato il termine previsto dall'art. 11 c. 5 della L.R. 12 del 10/08/2016, oltre che su esplicita istanza del Vice Presidente e del Direttore e su indiretto riferimento effettuato dalla Direzione Regionale competente per materia, attraverso il combinato disposto degli artt. 2400 c. 1 del C.C. e dall'art. 11 c. 6 della già citata L.R. 12/2016.

Per quanto riguarda il piano triennale delle opere pubbliche questo Collegio rileva la corrispondenza con il bilancio di esercizio per l'annualità 2017.

Per quanto sopra, il Collegio esprime parere favorevole sul bilancio di previsione per l'esercizio finanziario 2017.

Alle ore 18:30 terminato l'esame della documentazione relativa al Bilancio di Previsione dell'Esercizio Finanziario 2017 del Consorzio Bonifica a Sud Anagni il Collegio per quanto di competenza, all'unanimità, esprime parere favorevole alla sua approvazione.

Non essendoci altro da deliberare la seduta è tolta previa redazione ed approvazione del presente verbale.

Il Presidente



Membro Effettivo

Membro Effettivo

(Dott. Massimo Magnante)

(Rag. Katia Guerrieri)

(Dott. Fabio Boccitto)

CONSORZIO DI BONIFICA A SUD DI ANAGNI

Via Ponte del Tremio -03012 Anagni (FR) - tel. 0775-733632 fax 0775-727516

PROGRAMMA TRIENNALE 2017 - 2019

Ai sensi del Dlgs 12 aprile 2006 n° 163 e successive modificazioni - Dlgs 18 aprile 2016 n° 50

Dlgs 12 aprile 2006 n° 163 e successive modificazioni - Dlgs 18 aprile 2016 n° 50
PROGRAMMA TRIENNALE 2017 - 2019
ELEMENTI FINANZIARI

	ELENCO DESCRITTIVO DEI LAVORI	Stima del costo complessivo (euro)	NOTE Indicare eventuali apporti di capitale privato (euro) o cessione di immobili
	2	3	4
	Sistemazione idraulica del Fosso Savo tratto da centro abitato del Comune di Valmontone alla confluenza del fiume Sacco 1° stralcio.	1.500.000,00	-----
	Sistemazione idraulica del Fosso Savo tratto da centro abitato del Comune di Valmontone alla confluenza del fiume Sacco 2° stralcio.	1.500.000,00	-----
	Interventi di manutenzione ordinaria consortile	2.700.000,00	-----
	Interventi di manutenzione S.P.M. L.R. 53/98 convenzione sottoscritta il 14-12-2015 ((D.G.R.L. n° 626 del 10-11-2015)	629.193,00	-----
	Sistemazione idrauliche in dx del fiume Sacco, Fosso Vadisi, Limata, Pantane in comune di Patrica	3.341.476,14	-----
	Sistemazione idraulica dei corsi d'acqua affluenti in dx del fiume Sacco: da Ponte di Morolo a Ponte Berardi nei Comuni di Ceccano, Morolo Supino, Patrica	28.921.586,35	-----
	Sistemazione idraulica del fosso di Bassano in agro di Anagni	2.065.827,60	-----
	Infitimento ed automazione della rete irrigua realizzata nel comprensorio Tufano	22.997.825,72	-----
	Lavori di ripristino impianti irrigui comprensorio Tufano 1° stralcio	990.000,00	-----
	Ripristini rete tubata esistente nel comprensorio irriguo Tufano	2.800.000,00	-----
	Lavori di ripristino impianti irrigui comprensorio Tufano 2° stralcio	1.100.000,00	-----
	THETIS monitoraggio ambientale matrice acque della Valle del Sacco	3.900.000,00	-----
	Sistemazione idraulica del fosso demaniale Vallerella nei Comuni di Valmontone e Segni	1.500.000,00	-----
	Sistemazione idraulica Valle dell'Inferno S.S. Casilina Km 52,00 Comune di Segni e Colferro	800.000,00	-----

Dlgs 12 aprile 2006 n° 163 e successive modificazioni - Dlgs 18 aprile 2016 n° 50

PROGRAMMA TRIENNALE 2017 - 2019
ARTICOLAZIONE COPERTURA FINANZIARIA

CODICE ISTAT	Provincia	Comune(1)	priorità di intervento (3)	Ulteriori priorità (4)	priorità assoluta (5)	ELENCO DESCRITTIVO DEI LAVORI	Arco temporale di validità del programma		
							Anno 2017 Disponibilità finanziarie (euro)	Anno 2018 Disponibilità finanziarie (euro)	Anno 2019 Disponibilità finanziarie (euro)
12	58	10	1	1	1	Sistemazione idraulica del Fosso Savo tratto da centro abitato del Comune di Valmontone alla confluenza del fiume Sacco 1° stralcio.	-	1.500.000,00	-
12	97	10	1	1	1	Sistemazione idraulica del Fosso Savo tratto da centro abitato del Comune di Valmontone alla confluenza del fiume Sacco 2° stralcio.	-	1.500.000,00	-
12	-	-	1	1	1	Interventi di manutenzione ordinaria consortile	900.000,00	900.000,00	900.000,00
12	-	-	1	1	1	Interventi di manutenzione S.P.M. L.R. 53/98 convenzione sottoscritta il 14-12-2015 (D.G.R.L. n° 626 del 10-11-2015)	214.193,00	209.731,00	205.268,00
12	60	48	1	5	7	Sistemazione idrauliche in dx del fiume Sacco, Fosso Vadisi, Limata, Pantane in comune di Patrica	-	-	-
12	60	76	2	3	6	Sistemazione idraulica dei corsi d'acqua affluenti in dx del fiume Sacco: da Ponte di Morolo a Ponte Berardi nei Comuni di Ceccano, Morolo Supino, Patrica	-	-	-
12	60	6	1	1	3	Sistemazione idraulica del fosso di Bassano in agro di Anagni	-	-	-
12	60	6	3	2	8	Infitimento ed automazione della rete irrigua realizzata nel comprensorio Tufano	-	-	-
12	60	6	3	1	2	Lavori di ripristino impianti irrigui comprensorio Tufano 1° stralcio	990.000,00	-	-
12	60	6	3	1	2	Lavori di ripristino impianti irrigui comprensorio Tufano progetto generale	-	2.800.000,00	-
12	60	6	3	1	2	Lavori di ripristino impianti irrigui comprensorio Tufano 2° stralcio	-	1.100.000,00	-
12	-	-	1	1	3	THETIS monitoraggio ambientale matrice acque della Valle del Sacco	-	3.900.000,00	-
12	58	10	1	1	1	Sistemazione idraulica del fosso demaniale Vallerella nei Comuni di Valmontone e Segni	-	1.500.000,00	-
12	58	2	1	1	1	Sistemazione idraulica Valle dell'Inferno S.S. Casilina Km 52,00 Comune di Segni e Colferro	-	800.000,00	-

Dlgs 12 aprile 2006 n° 163 e successive modificazioni - Dlgs 18 aprile 2016 n° 50

PROGRAMMA TRIENNALE 2017 - 2019

ELENCO ANNUALE 2017

	ELENCO DESCRITTIVO DEI LAVORI	Responsabile del procedimento	Importo per l'esecuzione delle lavorazioni (euro)	Somme a disposizione dell'Amministrazione, comprensive degli oneri per i piani di sicurezza (euro)	effettivo utilizzo dell'opera	
					trimestre	anno
	Interventi di manutenzione ordinaria consortile su aste demaniali ricadenti nel comprensorio consortile		900.000,00	---		2017
	Interventi di manutenzione ordinaria convezione del 14-12-2015 (D.G.R.L. n° 626 del 10-11-2015 (art. 35 L.R. 53/98)		214.195,00	---		2017
	Lavori di ripristino impianti irrigui comprensorio Tufano -1° stralcio-		990.000,00	---		2017

CONSORZIO DI BONIFICA A SUD DI ANAGNI

Via Ponte del Tremio snc – 03012 ANAGNI – FR

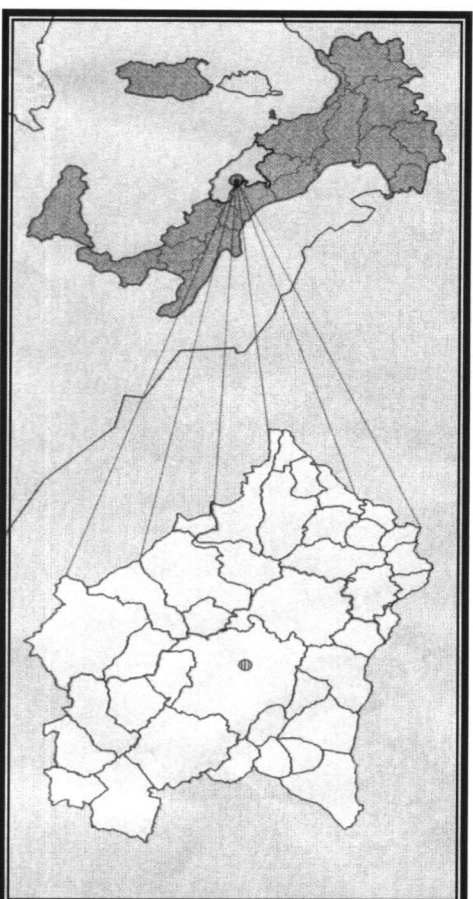

BILANCIO DI PREVISIONE ESERCIZIO FINANZIARIO 2017
ENTRATE - USCITE

ANAGNI – OTTOBRE 2016–

Consorzio di Bonifica a Sud di Anagni

BILANCIO DI PREVISIONE ANNO 2017

Codice	Denominazione	Residui	Competenza	Cassa
	ENTRATA			
	Avanzo di amministrazione presunto			
	Fondo iniziale di cassa presunto			
1	TITOLO I -ENTRATE PER ATTIVITA' ORDINARIA DERIVANTI DAI CONTRIBUTI DEI CONSORZIATI			
101	Upb 1: Contribuenza generale	33.691,00	1.905.168,00	1.938.859,00
10101	Cap. 1: Ruoli di contribuenza	33.691,00	1.905.168,00	1.938.859,00
102	Upb 2: Contribuenza per specifiche attività istituzionali	0,00	190.000,00	190.000,00
10201	Cap. 1: Ruoli irrigui	0,00	120.000,00	120.000,00
10202	Cap. 2: Ruoli vari -suppletivo-		70.000,00	70.000,00
	TOTALI TITOLO 1	33.691,00	2.095.168,00	2.128.859,00
2	TITOLO II -ENTRATE PER ATTIVITA' ORDINARIA DERIVANTI DA TRASFERIMENTI DI FONDI DALLO STATO, DALLA REGIONE E DA ALTRI ENTI			
201	Upb 1: Rimborso spese generali sui lavori in concessione	0,00	0,00	0,00
20101	Cap. 1: Sui lavori di manutenzione		0,00	0,00
20102	Cap. 2: Sui lavori di esecuzione di opere pubbliche		0,00	0,00
20103	Cap. 3: Sui lavori di esecuzione di opere private		0,00	0,00
202	Upb 2: Manutenzione delle opere di bonifica	175.881,00	400.000,00	575.881,00
20201	Cap. 1: Lavori in concessione	175.881,00	400.000,00	575.881,00
20202	Cap. 2: Contributi nelle spese per lavori eseguiti direttamente dal Consorzio		0,00	0,00
203	Upb 3: Gestione attività in convenzione	618.645,00	340.440,00	959.085,00
20301	Cap. 1: PIR		0,00	0,00
20302	Cap. 2: SPM (Pubblica manutenzione L.R. 53/98)	618.645,00	214.193,00	832.838,00
20303	Cap. 3: ATO (ATO 2-5 L.R. 53/98)	0,00	126.247,00	126.247,00
20304	Cap. 4: Irrigazione		0,00	0,00
20305	Cap. 5: Diverse		0,00	0,00
	TOTALE TITOLO 2	794.526,00	740.440,00	1.534.966,00
3	TITOLO III: ALTRE ENTRATE			
301	Upb 1: Proventi patrimoniali	0,00	25.000,00	25.000,00
30101	Cap. 1: Affitto di beni immobili		0,00	0,00
30102	Cap. 2: Interessi attivi su depositi e c/c		15.000,00	15.000,00
30103	Cap. 3: Interessi e dividendi su titoli		0,00	0,00
30104	Cap. 4: Introiti diversi		10.000,00	10.000,00
302	Upb 2: Partite che si compensano nella spesa	0,00	25.000,00	25.000,00
30201	Cap. 1: Rimborso di spese varie	0,00	15.000,00	15.000,00
30202	Cap. 2: Rimborso interessi e rate mutuo		10.000,00	10.000,00
30203	Cap. 3: Contributo per avviamento impianto irriguo		0,00	0,00
303	Upb 3: Somme non attribuibili	0,00	0,00	0,00
30301	Cap. 1: Entrate varie		0,00	0,00
30302	Cap. 2: Fitti figurativi		0,00	0,00

304	Upb 4: Alienazione di beni strumentali	0,00	0,00	0,00
30401	Cap. 1: Beni immobili		0,00	0,00
30402	Cap. 2: Beni mobili		0,00	0,00
30403	Cap. 3: Titoli e partecipazioni		0,00	0,00
305	Upb 5: Ammortamento dei beni strumentali	0,00	0,00	0,00
30501	Cap. 1: Beni immobili		0,00	0,00
30502	Cap. 2: Beni mobili		0,00	0,00
	TOTALE TITOLO 3	0,00	50.000,00	50.000,00
4	TITOLO IV -ENTRATE PER ATTIVITA' IN CONTO CAPITALE			
401	Upb 1: Trasferimenti dalla Regione, dallo Stato e da altri Enti	0,00	990.000,00	990.000,00
40101	Cap. 1: Esecuzione in concessione di opere pubbliche dalla Regione		990.000,00	990.000,00
40102	Cap. 2: Esecuzione in concessione di opere pubbliche dallo Stato		0,00	0,00
40103	Cap. 2: Esecuzione in concessione di opere pubbliche da altri Enti		0,00	0,00
402	Upb 2: Quota lavori a carico dei consorziati	0,00	0,00	0,00
40201	Cap. 1: Ruolo su opere pubbliche			0,00
40202	Cap. 2: Ruolo su opere private			0,00
	TOTALE TITOLO 4	0,00	990.000,00	990.000,00
5	TITOLO V -ENTRATE DA OPERAZIONI FINANZIARIE			
501	Upb 1: Riscossione di crediti e recuperi vari	0,00	0,00	0,00
502	Upb 2: Operazioni finanziarie a breve, medio e lungo termine	0,00	800.000,00	800.000,00
50201	Cap. 1: Assunzione di mutui diversi		0,00	0,00
50202	Cap. 2: Assunzione di mutui a pareggio disavanzo esercizi		0,00	0,00
50203	Cap. 3: Prestiti e anticipazioni a breve		800.000,00	800.000,00
	TOTALE TITOLO 5	0,00	800.000,00	800.000,00
6	TITOLO VI - CONTABILITA' SPECIALI			
601	Upb 1: Partite di giro	0,00	1.156.049,00	1.156.049,00
60101	Cap. 1: Incasso di depositi cauzionali passivi		1.500,00	1.500,00
60102	Cap. 2: Recupero di depositi cauzionali attivi		1.549,00	1.549,00
60103	Cap. 3: Recupero di fondi anticipati all'Economo		12.000,00	12.000,00
60104	Cap. 4: Ritenute erariali sulle retribuzioni al personale		130.000,00	130.000,00
60105	Cap. 5: Ritenute previdenziali sulle retribuzioni al personale		90.000,00	90.000,00
60106	Cap. 6: Ritenute diverse sulle retribuzioni al personale		16.000,00	16.000,00
60107	Cap. 7: Entrate per anticipazioni su contributi statali e regionali		0,00	0,00
60108	Cap. 8: Incasso di somme per conto terzi		0,00	0,00
60109	Cap. 9: Ritenute d'acconto		100.000,00	100.000,00
60110	Cap. 10: Ritenute previdenziali per collaborazioni		0,00	0,00
60111	Cap. 11: Gestioni speciali conto IVA		0,00	0,00
60112	Cap. 12: Accantonamento TFR		5.000,00	5.000,00
60113	Cap. 13: Partite varie		800.000,00	800.000,00
	TOTALE TITOLO 6	0,00	1.156.049,00	1.156.049,00
	TOTALE GENERALE DELL'ENTRATA	828.217,00	5.831.657,00	6.659.874,00

	USCITA	Residui	Competenza	Cassa
	Disavanzo di amministrazione presunto			
A	AMBITO A: SPESE DI FUNZIONAMENTO			
A01	Upb 1: Spese per gli organi istituzionali	5.000,00	148.061,00	153.061,00
A0101	Cap. 1: Competenze e oneri accessori per gli organi di amministrazione	5.000,00	60.000,00	65.000,00
A0102	Cap. 2: Competenze e oneri accessori per i revisori contabili		30.000,00	30.000,00
A0103	Cap. 3: Spese svolgimento elezioni consortili		50.000,00	50.000,00
A0104	Cap. 4: Spese di rappresentanza		1.500,00	1.500,00
A0105	Cap. 5: Spese diverse -assicurazioni-		6.561,00	6.561,00
A02	Upb 2: Spese per il personale	0,00	636.000,00	636.000,00
A0201	Cap. 1: Retribuzioni e altre competenze		395.000,00	395.000,00
A0202	Cap. 2: Oneri sociali, previdenziali e assistenziali a carico del Consorzio		187.000,00	187.000,00
A0203	Cap. 3: Trattamento di fine rapporto		50.000,00	50.000,00
A0204	Cap. 4: Spese varie per il personale		4.000,00	4.000,00
A0205	Cap. 5: Pensioni		0,00	0,00
A03	Upb 3: Acquisto di beni di consumo e di servizi	27.649,00	222.264,00	249.913,00
A0301	Cap. 1: Spese per il funzionamento degli uffici		30.000,00	30.000,00
A0302	Cap. 2: Spese per la partecipazine a Enti e Associazioni		15.000,00	15.000,00
A0303	Cap. 3: Spese per gli automezzi di servizio		0,00	0,00
A0304	Cap. 4: Canoni, imposte, tasse e tributi vari	17.418,00	15.000,00	32.418,00
A0305	Cap. 5: Spese legali, notarili e consulenza		30.264,00	30.264,00
A0306	Cap. 6: Premi di assicurazione	10.231,00	15.000,00	25.231,00
A0307	Cap. 7: Studi, piani, programmi, progettazioni, direzione lavori e collaudi		30.000,00	30.000,00
A0308	Cap. 8: Spese diverse		37.000,00	37.000,00
A0309	Cap. 9: Tenuta del Catasto		50.000,00	50.000,00
A04	Upb 4: Partite che si compensano nelle Entrate	0,00	4.000,00	4.000,00
A0401	Cap. 1: Discarichi e rimborsi di contributi di bonifica e irrigazione		4.000,00	4.000,00
A0402	Cap. 2: Compensi di riscossione per ruoli di contribuenza e per altre entrate		0,00	0,00
A0403	Cap. 3: Altre poste correttive delle entrate		0,00	0,00
A05	Upb 5: Oneri finanziari	0,00	180.000,00	180.000,00
A0501	Cap. 1: Competenze bancarie per servizio di cassa e anticipazioni a breve		10.000,00	10.000,00
A0502	Cap. 2: Quota capitale rate ammortamento mutui		122.000,00	122.000,00
A0503	Cap. 3: Quota interessi rate ammortamento mutui		48.000,00	48.000,00
A06	Upb 6: Fondi e accantonamenti	0,00	80.000,00	80.000,00
A0601	Cap. 1: Fondi di riserva		30.000,00	30.000,00
A0602	Cap. 2: Oneri vari straordinari derivanti da contenziosi		50.000,00	50.000,00
A07	Upb 7: Ammortamento dei beni strumentali	0,00	0,00	0,00
A0701	Cap. 1: Beni immobili		0,00	0,00
A0702	Cap. 2: Beni mobili		0,00	0,00
	TOTALE AMBITO A	32.649,00	1.270.325,00	1.302.974,00
B	AMBITO B: SPESE PER ATTIVITA' ISTITUZIONALI			
B01	Upb 1: Manutenzione	177.184,00	1.489.991,00	1.667.175,00
B0101	Cap. 1: Lavori di manutenzione eseguiti in concessione		300.000,00	300.000,00
B0102	Cap. 2: Lavori di manutenzione con oneri a carico del Consorzio	177.184,00	900.000,00	1.077.184,00
B0103	Cap. 3: Lavori di manut. per attività in convenzione (L.R. 53/98 art. 36 ATO 2/5)		75.798,00	75.798,00
B0104	Cap. 4: Lavori di manut. per attività in convenzione (S.P.M.)		214.193,00	214.193,00
B02	Upb 2: Gestione impianti idrovori e loro pertinenze	0,00	0,00	0,00
B0201	Cap. 1: Spese di manutenzione		0,00	0,00
B0202	Cap. 2: Spese di esercizio		0,00	0,00

B03	Upb 3: Acquisto e manutenzione straordinaria beni strumentali	0,00	0,00	0,00
B0301	Cap. 1: Beni immobili		0,00	0,00
B0302	Cap. 2: Automezzi, macchine operatrici e attrezzature varie		0,00	0,00
B0303	Cap. 3: Mobili d'arredo e macchine per ufficio		0,00	0,00
B0304	Cap. 4: Titoli e partecipazioni		0,00	0,00
B04	Upb 4: Esercizio e manutenzione beni strumentali	0,00	5.292,00	5.292,00
B0401	Cap. 1: Beni immobili		5.292,00	5.292,00
B0402	Cap. 2: Automezzi, macchine operatrici e attrezzature varie		0,00	0,00
B0403	Cap. 3: Mobili d'arredo e macchine d'ufficio		0,00	0,00
B05	Upb 5: Impianti irrigui e altri	0,00	120.000,00	120.000,00
B0501	Cap. 1: Impianti irrigui		120.000,00	120.000,00
B0502	Cap. 2: Altri		0,00	0,00
	TOTALE AMBITO B	177.184,00	1.615.283,00	1.792.467,00
C	AMBITO C: SPESE PER INVESTIMENTI			
C01	Upb 1: Esecuzione in concessione di opere pubbliche di bonifica	268.384,00	990.000,00	1.258.384,00
C0101	Cap. 1: Per conto della Regione	268.384,00	990.000,00	1.258.384,00
C0102	Cap. 2: Per conto dello Stato		0,00	0,00
C0103	Cap. 3: Per conto di altri Enti		0,00	0,00
C02	Upb 2: Esecuzione di opere private	0,00	0,00	0,00
C03	Upb 3: Quota lavori a carico dei consorziati	0,00	0,00	0,00
	TOTALE AMBITO C	268.384,00	990.000,00	1.258.384,00
D	AMBITO D: OPERAZIONI FINANZIARIE			
D01	Upb 1: Concessione di crediti e prestiti	0,00	0,00	0,00
D02	Upb 2: Estinzione di debiti finanziari diversi	350.000,00	800.000,00	1.150.000,00
D0201	Cap. 1: Debiti finanziari diversi		0,00	0,00
D0202	Cap. 2: Prestiti e anticipazioni a breve	350.000,00	800.000,00	1.150.000,00
	TOTALE AMBITO D	350.000,00	800.000,00	1.150.000,00
E	AMBITO E: CONTABILITA' SPECIALI			
E01	Upb 1: Partite di giro	0,00	1.156.049,00	1.156.049,00
E0101	Cap. 1: Restituzione di depositi cauzionali passivi		1.500,00	1.500,00
E0102	Cap. 2: Costituzione di depositi cauzionali attivi		1.549,00	1.549,00
E0103	Cap. 3: Fondi anticipati all'Economo		12.000,00	12.000,00
E0104	Cap. 4: Versamento ritenute erariali sulle retribuzioni al personale		130.000,00	130.000,00
E0105	Cap. 5: Versamento ritenute previdenziali sulle retribuzioni al personale		90.000,00	90.000,00
E0106	Cap. 6: Versamento ritenute diverse sulle retribuzioni al personale		16.000,00	16.000,00
E0107	Cap. 7: Uscite per anticipazioni su contributi statali e regionali		0,00	0,00
E0108	Cap. 8: Pagamento di somme per conto terzi		0,00	0,00
E0109	Cap. 9: Versamento Ritenute d'acconto		100.000,00	100.000,00
E0110	Cap. 10: Versamento ritenute previdenziali per collaborazioni		0,00	0,00
E0111	Cap. 11: Gestioni speciali conto IVA		0,00	0,00
E0112	Cap. 12: TFR personale		5.000,00	5.000,00
E0113	Cap. 13: Partite varie		800.000,00	800.000,00
	TOTALE AMBITO E	0,00	1.156.049,00	1.156.049,00
	TOTALE GENERALE USCITA	828.217,00	5.831.657,00	6.659.874,00

BILANCIO DI PREVISIONE ANNO 2017

Consorzio di Bonifica a Sud di Anagni c.f. 80004350601 -Via Ponte del Tremio -03012 Anagni (FR)-

QUADRO GENERALE RIASSUNTIVO

Titolo	ENTRATE	Residui	Competenza	Cassa
	Avanzo di amministrazione presunto			
	Fondo iniziale di cassa presunto			
I	UPB 101: Contribuenza generale	33.691,00	1.905.168,00	1.938.859,00
	UPB 102: Contribuenza per specifiche attività istituzionali	0,00	190.000,00	190.000,00
	TOTALI TITOLO I	33.691,00	2.095.168,00	2.128.859,00
II	UPB 201: Rimborso spese generali sui lavori in concessione	0,00	0,00	0,00
	UPB 202: Manutenzione delle opere di bonifica	175.881,00	400.000,00	575.881,00
	UPB 203: Gestione attività in convenzione	618.645,00	340.440,00	959.085,00
	TOTALE TITOLO II	794.526,00	740.440,00	1.534.966,00
III	UPB 301: Proventi patrimoniali	0,00	25.000,00	25.000,00
	UPB 302: Partite che si compensano nella spesa	0,00	25.000,00	25.000,00
	UPB 303: Somme non attribuibili	0,00	0,00	0,00
	UPB 304 : Alienazione di beni strumentali	0,00	0,00	0,00
	UPB 305: Ammortamento dei beni strumentali	0,00	0,00	0,00
	TOTALE TITOLO 3	0,00	50.000,00	50.000,00
IV	UPB 401: Trasferimenti dalla Regione, dallo Stato e da altri Enti	0,00	990.000,00	990.000,00
	UPB 402: Quota lavori a carico dei consorziati	0,00	0,00	0,00
	TOTALE TITOLO 4	0,00	990.000,00	990.000,00
V	UPB 501: Riscossione di crediti e recuperi vari	0,00	0,00	0,00
	UPB 502: Operazioni finanziarie a breve, medio e lungo termine	0,00	800.000,00	800.000,00
	TOTALE TITOLO 5	0,00	800.000,00	800.000,00
VI	UPB 601: Partite di giro	0,00	1.156.049,00	1.156.049,00
	TOTALE TITOLO 6	0,00	1.156.049,00	1.156.049,00
	TOTALE GENERALE DELL'ENTRATA	828.217,00	5.831.657,00	6.659.874,00

IL VICE PRESIDENTE
(Antonello Campoi)



IL DIRETTORE
(Rug. Aurelio Tagliaboschi)

BILANCIO DI PREVISIONE ANNO 2017

Consorzio di Bonifica a Sud di Anagni c.f. 80004350601 -Via Ponte del Tremio -03012 Anagni (FR)-

QUADRO GENERALE RIASSUNTIVO

Ambito	USCITE	Residui	Competenza	Cassa
	Disavanzo di amministrazione presunto			
A	UPB A01: Spese per gli organi istituzionali	5.000,00	148.061,00	153.061,00
	UPB A02: Spese per il personale	0,00	636.000,00	636.000,00
	UPB A03: Acquisto di beni di consumo e di servizi	27.649,00	222.264,00	249.913,00
	UPB A04: Partite che si compensano nelle Entrate	0,00	4.000,00	4.000,00
	UPB A05: Oneri finanziari	0,00	180.000,00	180.000,00
	UPB A06: Fondi e accantonamenti	0,00	80.000,00	80.000,00
	UPB A07: Ammortamento dei beni strumentali	0,00	0,00	0,00
	TOTALE AMBITO A	32.649,00	1.270.325,00	1.302.974,00
B	UPB B01: Manutenzione	177.184,00	1.489.991,00	1.667.175,00
	UPB B02: Gestione impianti idrovori e loro pertinenze	0,00	0,00	0,00
	UPB B03: Acquisto e manutenzione straordinaria beni strumentali	0,00	0,00	0,00
	UPB B04: Esercizio e manutenzione beni strumentali	0,00	5.292,00	5.292,00
	UPB B05: Impianti irrigui e altri	0,00	120.000,00	120.000,00
	TOTALE AMBITO B	177.184,00	1.615.283,00	1.792.467,00
C	UPB C01: Esecuzione in concessione di opere pubbliche di bonifica	268.384,00	990.000,00	1.258.384,00
	UPB C02: Esecuzione di opere private	0,00	0,00	0,00
	UPB C03: Quota lavori a carico dei consorziati	0,00	0,00	0,00
	TOTALE AMBITO C	268.384,00	990.000,00	1.258.384,00
D	UPB D01: Concessione di crediti e prestiti	0,00	0,00	0,00
	UPB D02: Estinzione di debiti finanziari diversi	350.000,00	800.000,00	1.150.000,00
	TOTALE AMBITO D	350.000,00	800.000,00	1.150.000,00
E	UPB E01: Partite di giro	0,00	1.156.049,00	1.156.049,00
	TOTALE AMBITO E	0,00	1.156.049,00	1.156.049,00
	TOTALE GENERALE USCITE	828.217,00	5.831.657,00	6.659.874,00

IL VICE-PRESIDENTE
(Antonello Campoli)

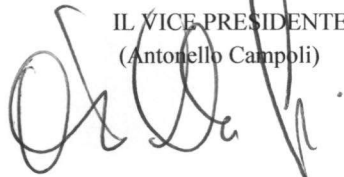

IL DIRETTORE
(Eug. Aurelio Tagliaboschi)



CONSORZIO DI BONIFICA A SUD DI ANAGNI

Via Ponte del Tremio - 03012 ANAGNI - FR

BILANCIO DI PREVISIONE ESERCIZIO FINANZIARIO

2017

- ALLEGATI -

CONSORZIO DI BONIFICA A SUD DI ANAGNI

BILANCIO DI PREVISIONE ESERCIZIO 2017

PROSPETTO DEI MUTUI IN AMMORTAMENTO

N.	Ist. di Credito	Durata anni	in Amm.to	Imp. Iniziale	Rata quota Capitale Ambito A Upb 05 Cap 2 Uscite	Int. Car. Cons.	Int. Car. Reg.	Totale Interessi Ambito A Upb 05 Cap. 3 uscite	Quota capitale residua anno 2017
1	BPER	10	30-09-2012	300.000,00	29.889,40			5.267,36	155.197,77
2	BANCANAGNI	10	26-12-2007	800.000,00	51.560,26			1.469,34	0,00
3	M. P. S.	20	01-01-2009	520.000,00	23.113,20			22.025,26	347.235,67
4	M. P. S.	20	30-06-2009	400.000,00	17.066,85			18.585,63	278.900,99
Totali									
in cifra tonda									
					121.629,71			47.347,59	
					€ 122.000,00			€ 48.000,00	

CONSORZIO DI BONIFICA A SUD DI ANAGNI

BILANCIO DI PREVISIONE ESERCIZIO 2017

LAVORI IN AMMINISTRAZIONE DIRETTA

LAVORI CON FONDI CONSORTILI

USCITE Ambito B -Upb 01 Cap 2- Euro 900.000,00 = CONTO LAVORI + 40% SPESE GENERALI Euro 360.000,00 = **TOTALE Euro 1.260.000,00**

LAVORI LEGGE REGIONALE 53/98 ART. 36 ATO 2 e ATO 5

USCITE Ambito B -Upb 01 Cap 3- Euro 75.798,00 = CONTO LAVORI + 40% SPESE GENERALI Euro 30.299,00 = **TOTALE Euro 106.097,00**

LAVORI LEGGE REGIONALE 53/98 ART. 35 S.P.M.

USCITE Ambito B -Upb 01 Cap 4- Euro 214.193,00

CONSORZIO DI BONIFICA A SUD DI ANAGNI

BILANCIO DI PREVISIONE ESERCIZIO 2017

LAVORI IN AMMINISTRAZIONE DIRETTA

LEGGE REGIONALE 53/98 ART. 35 - 36 LEGGE REGIONALE 50/94 ART. 10

ENTRATE Titolo 2 - Upb 03 Cap 2 -

Legge Regionale n. 53/98 art. 35 " Servizio Pubblico di
Manutenzione" Fossi: SAVO - CENTOGOCCE - TORRENTE RIO -
RIO S. MARIA. - GENICA - ALABRO (tot. Km 16).

Euro 214.193,00

ENTRATE Titolo 2 - Upb 03 Cap 3-

Legge Regionale n. 53/98 art. 36 comma 2 - 3. - ATO 2 e ATO 5. -

Euro 126.247,00

ENTRATE Titolo 2 - Upb 02 Cap 2-

Legge Regionale n. 50/94 art. 10 -Contributi su interventi di
manutenzione ordinaria.

Euro 0,00

CONSORZIO DI BONIFICA A SUD DI ANAGNI

BILANCIO DI PREVISIONE ESERCIZIO 2017

LAVORI IN APPALTO CHE SI PREVEDONO DI ESEGUIRE DURANTE L'ESERCIZIO 2017 - FINANZIAMENTO REGIONE LAZIO -

LAVORI REGIONE LAZIO IN APPALTO	IMPORTO LAVORI Ambito C-Upb 01 Cap 1 - USCITE	SPESE GENERALI Titolo 2 -Upb 01 Cap 2- ENTRATE
	IMPORTO LAVORI Titolo 4 Upb 01 Cap 1 ENTRATE	
Ripristino rete tubata esistente nel comprensorio irriguo Tufano -1° stralcio-	990.000,00	
TOTALE Euro	990.000,00	//