

CONSORZIO DI BONIFICA A SUD DI ANAGNI

Via Ponte del Tremio - 03012 ANAGNI (FR) - C.F. 80004350601

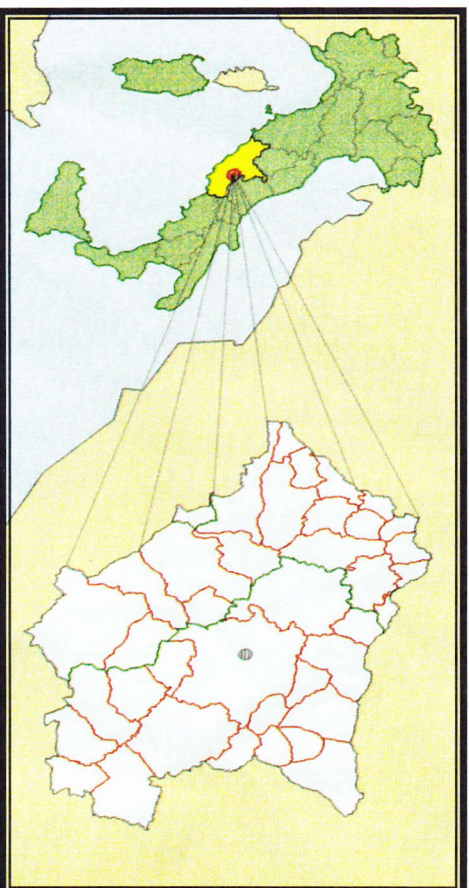

**BILANCIO DI PREVISIONE ESERCIZIO FINANZIARIO
2016**

ANAGNI – OTTOBRE 2015 –

CONSORZIO DI BONIFICA A SUD DI ANAGNI

Via Ponte del Tremio snc - 03012 Anagni (FR) – C.F. 80004350601

RELAZIONE AL BILANCIO DI PREVISIONE PER L'ESERCIZIO **FINANZIARIO 2016**

CENNI STORICI

Il Consorzio di Bonifica a Sud di Anagni, Ente di diritto pubblico, ai sensi dell'art. 59 del R.D. 13-02-1933 n° 215, ha sede ad Anagni in via Ponte del Tremio.

L'attività del Consorzio inizia con l'invio del verbale della proposta di costituzione, inoltrato dal Comitato promotore in data 01-09-1954 al Prefetto di Frosinone, che prendendo spunto dal Decreto del Ministero dell'Agricoltura del 30-09-1935, nel quale veniva delimitato il Comprensorio di Bonifica denominato "Zona Pianeggiante a Sud di Anagni nelle località Centocelle, Fosse ed altre, ne prendeva atto approvandone gli atti.

In data 24-10-1954 ha luogo l'assemblea dei proprietari ricadenti nel comprensorio, dalla quale risulta l'accoglimento all'unanimità della proposta di costituzione del Consorzio.

In data 08-04-1957 il Prefetto di Frosinone con proprio provvedimento n° 17808 prende atto che si sono costituiti a seguito di elezione gli Organi Consortili del costituendo "Consorzio di Bonifica a Sud di Anagni" con sede ad Anagni.

Facevano parte della prima deputazione provvisoria del Consorzio i sigg.ri: Giovanni Vinciguerra nella qualità di Sindaco di Anagni, Salvatore Chimenti nella qualità di Sindaco di Ferentino, Enrico Vori nella qualità di Sindaco di Morolo, ed inoltre in rappresentanza dei Consiglieri Consorziati, Antonio Passa, Antonio Del Monte, Alberico Di Maggio, Pio Castigli, Diamato Savone, Antonio Micinelli Lolli, Gaetano Cappucci, Giuseppe Vinciguerra, Ambrogio Collella.

Al termine delle procedure di costituzione il Presidente della Repubblica Italiana, Gronchi, con proprio DPR del 04-09-1957, (che di seguito si riporta integralmente) istituisce in via definitiva il Consorzio di Bonifica a Sud di Anagni, nel rispetto, del volere dei consorziati costituenti.



2307
Proc. n. 5285 A/2

Il Presidente della Repubblica

IV n. 1107

Visto il D. M. 30 settembre 1935 n. 4721 con il quale è stato delimitato, a norma dell'art. 3 del R. D. 13 febbraio 1933 n. 215, il comprensorio di bonifica denominato "Zona pianeggiante a sud di Anagni nelle località Centocelle, Fosse ed altre";

Vista l'ordinanza del Prefetto della Provincia di Frosinone in data 1° settembre 1954 con la quale è stata pubblicata la proposta del Comitato promotore per la costituzione del Consorzio di bonifica a sud di Anagni, ~~relativa al~~ nel suddetto comprensorio;

Considerato che in sede di pubblicazione degli atti non sono stati presentati ricorsi od opposizioni né contro l'esattezza degli atti né contro la costituzione dell'Ente;

Visto il verbale dell'assemblea dei proprietari, tenutasi il 24 ottobre 1954 in Anagni, dal quale risulta che la proposta costituzione del Consorzio ha raccolto l'unanimità dei presenti, rappresentante una superficie di Ha 2.020.68.83* su un totale di Ha 5.460.45.88 dell'intero comprensorio;

Vista la nota 8 aprile 1954 n. 14808 della Prefettura di Frosinone;

Si ritenuto che risultano eletti i delegati per
la formazione della deputazione provinciale del Con-
sorzio nelle persone dei signori:

Giovanni Vinciguerra - nella qualità di Sindaco
di Anagni.

Soldatore Chimenti - nella qualità di Sindaco
di Terracina.

Enrico Tori - nella qualità di Sindaco di Murolo
Antonio Fassi.

Antonio Del Monte

Alessandro Di Maggio

Leo Castigli

Domenico Andre

Antonio Chiccanelle Bolli

Gaetano Cappucci

Giuseppe Vinciguerra

Ambrogio Solella;

Decreta:

Art. 1° È costituito il "Consorzio di bonifica a sud
di Anagni", con sede in Anagni, fra i proprietari
compresi nel comprensorio denominato "bona pianez-
giante a sud di Anagni nelle località Centocelle,
Fosse ed altre", sulle base della corografia su scala
1:25.000 indicativa del perimetro che, vistata d'or

ne dal Ministro proponente, forma parte integrante del presente decreto e degli elenchi della proprietà, che saranno pure sistati dallo stesso Ministro proponente.

Art. 2: La Deputazione provvisoria del Consorzio è così costituita:

Giovanni Vinciguerra - nella qualità di Sindaco di Anagni;

Salvatore Chimenti - nella qualità di Sindaco di Terracina;

Enrico Tori - nella qualità di Sindaco di Morolo;

Antonio Passa;

Antonio ...

Alberigo Di Maggio

Gio Castigli

Diamato Sabone

Antonio Miccinelli Lolli

Gaetano Caffucci

Giuseppe Vinciguerra

Ambrogio Colella;

La deputazione nominerà nel suo seno il proprio presidente;

Il Ministro proponente è incaricato della esecuzione del presente decreto.

Dato a Roma, addì 4 Settembre 1957.

Regolamento al N. 15 Scheda N. 1
dei semplici Civ. 3° Sez. 1°
Data 4 SET 1957

REG. ALL. ...

25 SET 1957

Palazzo ...

Handwritten signature and initials.

L'attuale sede consortile è ubicata in Anagni via Ponte del Tremio, è di proprietà del Consorzio ed è costituita da un fabbricato indipendente a duplice elevazione progettato ed ultimato secondo le esigenze lavorative dell'ente.

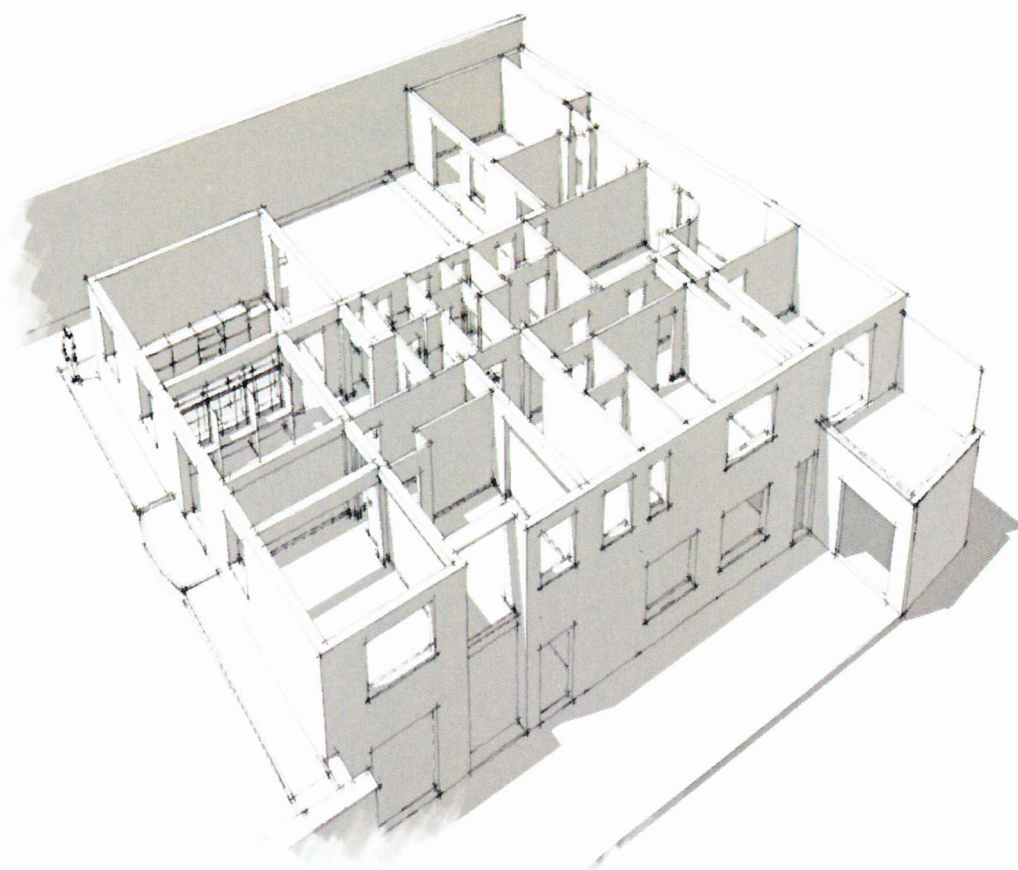

Il comprensorio di Bonifica negli anni è stato notevolmente ampliato rispetto alla fase costituente, attualmente l'elenco dei Comuni ricompresi nel comprensorio di Bonifica risulta essere il seguente:

N°	COMUNE	PROVINCIA	REGIONE	ZONA DI CONTRIBUENZA	SUP. Ha
1	ACUTO	FR	LAZIO	no	1340
2	ANAGNI	FR	LAZIO	si	11315
3	CECCANO (parte)	FR	LAZIO	si	4230
4	FERENTINO	FR	LAZIO	si	8052
5	FIUGGI	FR	LAZIO	no	3310
6	FROSINONE (parte)	FR	LAZIO	si	4701
7	FUMONE	FR	LAZIO	no	1476
8	GUARCINO	FR	LAZIO	no	4226
9	MOROLO	FR	LAZIO	si	2648
10	PALIANO	FR	LAZIO	si	7012
11	PATRICA	FR	LAZIO	si	2699
12	PIGLIO	FR	LAZIO	no	3512
13	SERRONE	FR	LAZIO	no	1543
14	SGURGOLA	FR	LAZIO	si	1932
15	SUPINO	FR	LAZIO	si	3524
16	TORRE CAJETANI	FR	LAZIO	no	1159
17	TRAVIGLIANO	FR	LAZIO	no	1271
18	ARTENA (parte)	RM	LAZIO	si	3593
19	BELLEGRA	RM	LAZIO	no	930
20	CAPRANICA PRENESTINA	RM	LAZIO	no	1010
21	CARPINETO ROMANO	RM	LAZIO	no	8448
22	CASTEL S. PIETRO	RM	LAZIO	no	900
23	CAVE	RM	LAZIO	no	1775
24	COLLEFERRO	RM	LAZIO	si	2748
25	GAVIGNANO	RM	LAZIO	si	1489
26	GENAZZANO	RM	LAZIO	no	3204
27	GORGA	RM	LAZIO	si	2638
28	LABICO	RM	LAZIO	si	1179
29	MONTELANICO	RM	LAZIO	si	3499
30	OLEVANO ROMANO	RM	LAZIO	no	2612
31	PALESTRINA (parte)	RM	LAZIO	no	950
32	ROCCA DI CAVE	RM	LAZIO	no	1111
33	ROIATE (parte)	RM	LAZIO	no	420
34	SAN VITO ROMANO	RM	LAZIO	no	1272
35	SEGNI	RM	LAZIO	si	6103
36	VALMONTONE	RM	LAZIO	si	4087
37	ROCCA MASSIMA	LT	LAZIO	no	552
superficie totale					112470
superficie sogg. a contribuenza					71449
superficie non sogg. a contribuenza					41021

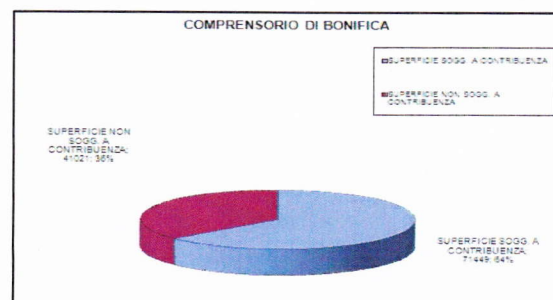
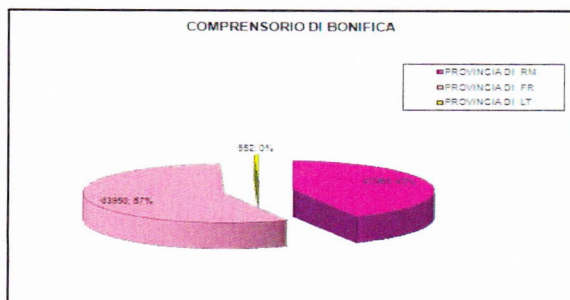

Dalla costituzione del Consorzio ad oggi si è passati dal controllo del Ministero dell'Agricoltura a quello della Regione Lazio, nulla si è modificato nelle peculiarità giuridiche del Consorzio, in quanto i Consorzi definiti dalla legge (art. 69 R.D. n° 215 del 13/02/1933 ed art. n° 862 del Codice Civile) persone giuridiche pubbliche non rientranti nella nozione di Pubblica Amministrazione, soggetti di autogoverno e ad autonomia finanziaria.

Infatti il Dlgs n° 165 del 2001, recante "Norme generali sull'ordinamento del lavoro alle dipendenze delle amministrazioni pubbliche", art n° 1, comma 2, precisa che "per amministrazione pubblica si intendono tutte le amministrazioni dello Stato ivi compresi tutti gli enti pubblici non economici, nazionali, regionali e locali, le amministrazioni, le aziende gli enti del servizio sanitario nazionale".

Pertanto, poiché i Consorzi di Bonifica sono qualificati per giurisprudenza assolutamente consolidata (cfr. in tal senso, per tutte, cassazione sezioni unite 02/04/1996 n° 3036, Cassazione 14/03/1991 n° 2721, Cassazione 16/10/1989 n°4147, Consiglio di Stato VI, 07/02/1995 n° 163) come enti pubblici economici, ne deriva che essi non possono essere ricondotti nell'ambito della Pubblica Amministrazione intesa in senso proprio.

I Consorzi di bonifica si configurano come enti operanti in regime di autonomia funzionale, sono inquadrati tra quelle strutture associative che, sulla base del principio di sussidiarietà enunciato dall'art. 118 della Costituzione, nuovo testo, partecipano, in modo concorrente rispetto agli enti pubblici territoriali allo svolgimento delle attività di interesse generale (manutenzione di aste demaniali secondarie - gestioni impianti irrigui – tutela ambientale), infatti i Consorzi di Bonifica, per quanto stabilito dai "criteri per il riordino dei Consorzi di Bonifica" approvati con Delibera del 18/09/2008 dalla Conferenza Permanente Stato-Regioni, sono definiti "persone giuridiche pubbliche a carattere associativo che si amministrano per mezzo di propri organi i cui componenti sono scelti dai consorziati".

I Consorzi traggono le risorse per il loro funzionamento e l'adempimento dei loro compiti istituzionali dai contributi dei consorziati, ciò li esclude dall'applicazione delle leggi riguardanti il settore pubblico, non ricevendo, i Consorzi, in via ordinaria finanziamenti a carico del Bilancio dello Stato, non appartengono ne al novero degli enti sovvenzionati dallo Stato stesso né agli enti tenuti all'osservanza delle norme sulla tesoreria unica statale (Consiglio di Stato 02/10/1989 n° 721, TAR Lazio n° 489/1990).

L'estraneità dei Consorzi di Bonifica nell'ambito della finanza pubblica è confermata dalla circostanza che i conti consuntivi non sono assolutamente soggetti al sindacato giurisdizionale della Corte dei Conti (Cassazione sezioni unite 18/01/1991 n° 4639).

L'esclusione dei Consorzi di Bonifica dai controlli successivi sulla gestione da parte della Corte dei Conti ai sensi dell'art. 2 Dlgs 18/06/1999 n° 200 è stata riconosciuta dalla stessa sezione di controllo per la Regione Sicilia con atto n° 9/2001.

La ragione fondamentale di tali successive e coerenti esclusioni dal settore pubblico è sempre stata quella che nei Consorzi di Bonifica l'autonomia organizzativa e funzionale si accompagna all'autonomia finanziaria, tanto che le spese per il funzionamento dei Consorzi di Bonifica necessarie al raggiungimento dei fini istituzionali (R.D. n° 215/1933 – manutenzioni ordinarie aste demaniali – pertinenze consortili – impianti irrigui) sono a carico dei proprietari consorziati contribuenti.

Le entrate ordinarie dei Consorzi sono pertanto costituite dai contributi al cui pagamento sono obbligati i proprietari consorziati che ricevono beneficio dall'attività consortile, la finanza pubblica non contribuisce alle spese di funzionamento e di raggiungimento dei fini istituzionali.

I Consorzi sono anche destinatari di finanziamenti pubblici a carico dello Stato o della Regione quando le stesse affidano in concessione ai Consorzi l'esecuzione di opere pubbliche di bonifica e di irrigazione, si tratta però di finanziamenti destinati ad interventi pubblici da realizzarsi da parte dei Consorzi quali delegati dello Stato o Regione, per quanto riguarda i Consorzi tali somme sono correlate alle spese necessarie per realizzare le opere e non rientrano nella disponibilità dei Consorzi e sono soggette a vincolo di destinazione e contabilità separate ed erogate in relazione agli stati di avanzamento dei lavori e sotto il controllo dell'amministrazione concedente e ovviamente rendicontate.

Pertanto per Pubbliche Amministrazioni si intendono tutte le amministrazioni dello Stato ivi compresi gli istituti e le scuole di ogni ordine e grado, le istituzioni educative, le aziende e le amministrazioni dello Stato, le Regioni, le Province, I comuni, le Comunità Montane, i Consorzi fra Comuni, le Istituzioni Universitarie, gli IACP, le Camere di Commercio, le ASL.

In conclusione va ricordato che il Consorzio di Bonifica è un ente di diritto pubblico con personalità giuridica pubblica che cura l'esercizio e la manutenzione delle opere pubbliche di bonifica e controlla le attività dei privati sul territorio di competenza (comprensorio di bonifica).

Il Consorzio è amministrato da consorziati, che sono proprietari degli immobili, (terreni e fabbricati) compresi nell'area comprensoriale, i quali sostengono la spesa per la manutenzione e l'esercizio delle opere di bonifica tramite i specifici tributi.

I consorziati inoltre eleggono nel proprio interno gli organi esecutivi (Consiglio di Amministrazione) e di rappresentanza (Presidente) in assoluta autonomia e in assenza di qualsivoglia controllo esterno.

I Consorzi si configurano inoltre istituzionalmente come enti operanti in regime di autonomia funzionale, segnatamente essi hanno assoluta autonomia finanziaria e non godono di alcun finanziamento statale né regionale.

Solo in pieno regime di concessione, e quindi, quali mandatari, i Consorzi realizzano opere strutturali di bonifica progettate dallo Stato o dalla Regione con fondi che fanno esclusivamente carico ad essi.

Discende da quanto procede che i Consorzi non possono essere ricondotti e non sono pacificamente annoverati nell'ambito delle Pubbliche Amministrazioni atteso che:

- sono estranei al settore della finanza pubblica poiché non ricevono finanziamenti a carico del bilancio dello Stato (Consiglio di Stato , 02/10/1989, n° 721; Tar Lazio n° 489/1990);
- sono sottratti al sindacato giurisdizionale della Corte dei Conti (Cassazione sezioni unite 18/01/1991 n° 4639);

- sono ad essi inapplicabili le norme sul pubblico impiego per cui le controversie relative al rapporto di lavoro sono di competenza dell'A.G.O.;
- sono sottratti alla giurisdizione del giudice amministrativo in ordine alle procedure concorsuali di reclutamento del personale;
- i funzionari dei Consorzi non rivestono la qualifica di pubblici ufficiali;
- nominano in assoluta autonomia i propri organi esecutivi e di rappresentanza;
- godono di piena autonomia funzionale ed economico – finanziaria;
- sono sottratti alla giurisdizione della Corte dei Conti sulla gestione dei Bilanci e del Patrimonio.

Riassumendo, i limiti previsti nella normativa generale per gli enti pubblici non economici per ipotesi di pubblico finanziamento e/o provvidenze finanziarie provenienti dallo Stato o dalle Regioni per opere in concessione, per motivi sopra espressi, è ormai consolidata giurisprudenza della giurisdizione amministrativa (consiglio di Stato e TAR) nonché di quella ordinaria (Corte di Cassazione) che i Consorzi di Bonifica perseguendo finalità istituzionali con risorse proprie, sono meri enti pubblici economici, a competenza territorialmente definita, che non possono essere ricompresi nell'ambito della Pubblica Amministrazione in senso proprio, godendo di norme speciali che differenziano in modo netto la loro azione rispetto alle Pubbliche Amministrazioni.

Tenendo conto di quanto avanti esposto, il Consorzio ha posto in essere con il presente bilancio di previsione 2016, l'adozione di atti consequenziali necessari e utili al raggiungimento dei fini istituzionali dell'ente consortile, dovendo lo stesso attendere, ai sensi del R.D. n. 215 del 1933, all'esecuzione di attività manutentorie della rete scolante e delle proprie pertinenze, ricadenti nel comprensorio Consortile con proprie risorse finanziarie derivanti dai contributi dei consorziati e che tali attività rientrano sicuramente tra i compiti primari del Consorzio e concorrono al raggiungimento dei fini istituzionali propri dell'Ente Bonifica, quali la difesa del suolo, la salvaguardia dal rischio idrogeologico del territorio, consentendo il libero deflusso delle acque negli alvei demaniali ed il mantenimento delle pertinenze proprie.

Anche nell'esercizio 2016 l'esecuzione dei lavori avviene in economia provvedendo direttamente il Consorzio al compimento del lavoro a mezzo del proprio ufficio, il quale di volta in volta provvede alla manodopera, all'acquisto dei materiali, al noleggio dei mezzi d'opera e di trasporto e di quant'altro occorre per l'organizzazione e gestione del lavoro, tale impostazione non necessita che le imprese abbiano particolari qualificazioni in quanto la stessa è data dal Consorzio.

Che negli anni per eseguire i lavori ci si è avvalsi di mezzi meccanici con nolo a caldo, contratto atipico assimilabile alla locazione di cose mobili, caratterizzato da due prestazioni, la principale ovvero la locazione del macchinario, la secondaria accessoria della prima riconducibile all'attività del soggetto qualificato e specializzato addetto al macchinario con il compito di occuparsi del corretto funzionamento dello stesso ed infine comprensivo di tutte le assicurazioni di legge. Tale procedura ha consentito al Consorzio, notevoli risparmi ed economie nel corso degli anni, non dovendosi accollare spese di investimento e di ammortamento per l'acquisto di mezzi meccanici e risparmiando sulle spese di personale.

Si è ritenuto strategicamente rilevante per il Consorzio proseguire, anche nell'esercizio 2016 nell'impostazione dell'esecuzione dei lavori in economia in amministrazione diretta avvalendosi di noli di mezzi meccanici a caldo.

Attualmente il Consorzio ha nella propria disponibilità n° 9 operai e la seguente dotazione di mezzi meccanici:

- N. 8 Escavatori di cui n° 2 con braccio lungo da 12 e 15 mt dotati di benna e trincia;
- N. 1 Miniescavatore;
- N. 3 Autocarri;
- N. 4 Trattori con trincia e pala;
- N. 1 Pala cingolata;
- N. 1 Officina mobile dotata di motosaldatrice e gruppo elettrogeno da 18KW;
- N. 1 Autocisterna per rifornimenti;
- N. 1 Autorimorchio per trasporti speciali;
- N. 1 Autocarro con gru;
- N. 1 Pompa idrovora.

Il Bilancio di Previsione, per l'esercizio finanziario 2016, è predisposto come ogni anno in base allo schema indicato dalla Regione Lazio con delibera di Giunta n° 1355/2003, ed è strutturato secondo i criteri richiesti dall'autogoverno che grazie alla natura impositiva resa dalla legge ai Consorzi rendono gli stessi finanziariamente autonomi.

Importante negli anni è stato il costante lavoro di aggiornamento del Catasto Consortile. Il lavoro ha assicurato entrate certe nel tempo, il ruolo consortile non ha subito aumenti da diversi esercizi finanziari, pertanto non ci saranno aumenti della contribuzione consortile anche nell'esercizio finanziario 2016. Tale lavoro risulta importante anche nella considerazione che Equitalia, Concessionario per la Riscossione dei Tributi, a seguito di direttive interne ha rallentato le procedure esecutive che nel tempo portano scompensi nelle riscossioni e quindi difficoltà di liquidità da parte del Consorzio.

Dalle verifiche contabili, emerge che il Bilancio Consuntivo 2015 non presenterà disavanzo.

Prima di procedere ad elencare le maggiori attività svolte nel corso dell'anno 2015 e ad evidenziare il programma dei lavori per l'anno 2016, va precisato e ricordato che è stato istituito il capitolo relativo alle spese da sostenere per le elezioni consortili che si dovranno svolgere entro l'esercizio 2016 (€ 50.000,00 - Ambito A Upb 1 Cap 3 A0103)

Nel corso dell'anno si è proceduto:

- alla nomina del responsabile per gli adempimenti relativi agli obblighi di pubblicità e trasparenza richiesti dal Decreto Legislativo del 14 marzo 2013 n° 33, approvando contestualmente il Piano Triennale di prevenzione della corruzione per l'annualità 2015-2017, istituendo il sito web nel quale è possibile reperire informazioni di carattere generale, oltre che amministrativo ed organizzativo dell'Ente;

- all'anticipazione delle somme del 3° SAL Stato Finale, in assenza delle rimesse Regionali evitando contenziosi, con richieste di interessi da parte dell'impresa esecutrice dei lavori dei "Primi interventi per l'avviamento in urgenza della rete irrigua del comprensorio del Tufano" Determina di concessione della Regione Lazio n° A09106 del 12-09-2012.
- all'aggiornamento del sistema tecnico ed informatico della stazione meteorologica posizionata presso gli impianti irrigui in località Tufano, necessaria alla rilevazione ed al monitoraggio dei dati per lo studio in corso da parte dell'Università della Tuscia sull'ottimizzazione dell'irrigazione e dei benefici del miglioramento della qualità e quantità delle colture;
- alla certificazione, rilasciata da ditta abilitata, a seguito degli interventi avvenuti sui tre serbatoi di pressione degli impianti irrigui;
- alla verifica generale delle pompe dell'impianto irriguo con riparazione della pompa pilota con sostituzione completa della parte idraulica e della flangia di tenuta;
- al ripristino delle linee distributrici dell'impianto irriguo del Tufano settore A, nelle zone di Madonna di Tufano e Vallevona per una superficie interessata di oltre 200 ha, tali linee potranno essere poste in servizio nell'esercizio 2016;
- alla rimozione con messa a discarica autorizzata, con l'individuazione di ditta autorizzata nel settore, di rifiuti solidi urbani rinvenuti nell'alveo nel corso dei lavori di manutenzione del torrente Alabro nei comuni di Anagni e Ferentino;
- all'attuazione dei protocolli previsti in sede di informazione e formazione del personale dipendente, in osservanza delle normative vigenti – CEPI – UCI -;
- alla definizione amministrativa, del saldo finale, della bonifica da ordigni esplosivi e residuati bellici, del risanamento idrogeologico e delle spese tecniche, dei lavori della perizia di somma urgenza di "Risanamento e messa in sicurezza del tratto spondale sx del Torrente Alabro in località Cartiera Quarto in Comune di Ferentino" (determina di concessione Regione Lazio n° G01499/2013);
- alla definizione amministrativa dei lavori della perizia di somma urgenza di "Risanamento e messa in sicurezza degli argini spondali dx e sx del fosso Vallicelle con materassi in Reno, nel Comune di Fiuggi (determina di concessione Regione Lazio n° B48882 del 15-10-2009);
- alla definizione del contenzioso con l'ACEA ATO 5 di Frosinone con la rimessa degli arretrati dovuti al Consorzio in ordine alla convenzione relativa alla legge regionale 53/98;

Aspetto importante da sottolineare è stata l'organizzazione della settimana della bonifica e la partecipazione del Consorzio ad Expo 2015.

Dal 16 al 24 Maggio scorso si è tenuta la Settimana della Bonifica, sul tema “ La terra nutre e l'uomo la divora”, tre giorni di importanti manifestazioni che hanno riguardato temi diversi ma legati tra loro, il 18 Maggio scorso presso la sede consortile si svolse il Convegno “ - Trasparenza ed equità -“, presentazione di una piattaforma multifunzionale per i tributi con la condivisione di banche dati tra enti per la condivisione integrata del territorio, il 20 Maggio, il Presidente, gli Amministratori, i Dipendenti, hanno incontrato i cittadini in Piazza per informare ed aggiornare i consorziati sulle attività in corso, sulla campagna irrigua e sulla contribuzione, infine il 23 Maggio gli alunni degli Istituti scolastici del comprensorio hanno visitato gli impianti irrigui del Tufano.



Interessante e significativa la presenza del Consorzio ad Expo 2015, nei primi giorni del mese di Luglio, gli Amministratori, il Personale dipendente ed una folta delegazione di Consorziati ha partecipato alle iniziative messe in essere dall'Unione Regionale delle Bonifiche del Lazio. Il nostro Ente è stato impegnato direttamente nella giornata dell'otto luglio in un convegno sull'Ottimizzazione del territorio, in funzione degli obiettivi da raggiungere in ordine alla difesa ambientale, al dissesto idrogeologico ed alla corretta distribuzione dell'acqua ai fini irrigui.



La stagione irrigua per l'anno 2015 ha interessato sia il settore ME che il settore A degli impianti irrigui consortili, registrando soddisfazione per il servizio erogato agli utenti, anche e soprattutto considerando la necessità del servizio in una stagione arida, come quella del 2015 scarsa di precipitazioni e con alte temperature che hanno messo a dura prova le colture del territorio. Il consolidamento del servizio irriguo consortile, nella piana del Tufano tra i Comuni di Anagni e Ferentino consente al polo zootecnico di maggior rilevanza della provincia di Frosinone di poter mantenere le posizioni acquisite anche nelle difficoltà che il settore incontra con la crisi economica del paese.

Tali lavori hanno riguardato il monitoraggio puntuale della rete scolante pubblica e gli interventi sui fossi demaniali che presentavano situazioni di difficoltà di scolo, in modo da garantire il libero deflusso delle acque di recapito, scongiurando il pericolo della tracimazione e dei conseguenti danni alle proprietà consorziate.

Interventi più significativi e puntuali sono stati eseguiti sui seguenti corpi idrici individuati, attraverso il monitoraggio e/o la segnalazione da parte dell'utente:

**ELENCO DEI LAVORI ESEGUITI SULLE ASTE DEMANILI CON INDICATE LE
RELATIVE COMPETENZE - fino ad ottobre 2015-**

n.ro	sottobacino idraulico	nominativo acquifero	competenza	comune interessato
1	6	FOSSO PRATO DEO	ATO 2 - C	ARTENA
2	11	FOSSO VALLE ROTONDA/CREDARA	C	GAVIGNANO
3	12	FOSSO DEL FORMALE	C	ANAGNI
4	13	TORRENTE RIO	ATO 2 - C	MONTELANICO
5	15	FOSSO VILLA MILZA	C	SGURGOLA
6	15	FOSSO DELLE SODINE	C	MOROLO
7	15	FOSSO DEGLI ORTI	C	MOROLO
8	15	FOSSO FORMA MUSELLA	C	SUPINO
9	15	FOSSO IACCELLI	C	SUPINO
10	15	FOSSO COLLE LUNGO	C	SGURGOLA
11	15	FOSSO S. ANNA	C	SUPINO
12	16	FOSSO DI VIA PIANA	ATO 2 - C	GORGA
13	19	FOTTO DELL'UCCELLETTA	ATO 5 - C	PATRICA - CECCANO
14	20	FOSSO CIRELLO	ATO 5 - C	CECCANO
15	23	FOSSO COLLE BUFALA	C	PALIANO
16	23	FOSSO V. CANNONE	C	PALIANO
17	23	FOSSO MARCIATELLO	C	PALIANO
18	23	FOSSO M. SBIRRI	C	PALIANO
19	23	FOSSO V. INFERNO	C	SEGNI
20	25	FOSSO V. PELLECCIA	C	PALIANO
21	25	FOSSO GIANTURCO	C	PALIANO
22	25	FOSSO S. PROCOLO	C	PALIANO

23	25	FOSSO V. VARANIERI	ATO 5 - C	PALIANO
24	27	FOSSO SETTE FONTANELLE	C	ANAGNI
25	27	FOSSO COLLE TICCHIO	C	ANAGNI
26	27	FOSSO CASTELLACCIO (AFFL. SEC.)	C	ANAGNI
27	29	FOSSO CANGIANO	ATO 5 - C	ANAGNI
28	30	FOSSO GRONDA FAMELICA	C	ANAGNI
29	30	CANALE TUFANO	ATO 5 - C	ANAGNI
30	35	TORRENTE ALABRO	ATO 5 - C	ANAGNI-FERENTINO
31	35	FOSSO ARIANO	ATO 5 - C	FERENTINO
32	35	FOSSO DELLE MOLAZZETE	C	FERENTINO
33	35	FOSSO MOLA DELLA TORRE	C	FERENTINO
34	35	FOSSO VALLERIANI	ATO 5 - C	FERENTINO
35	35	FOSSO FRESINE	ATO 5 - C	FERENTINO
36	39	FOSSO FAITO	C	CECCANO
37	40	FOSSO DELLA FONTANA	ATO 5 - C	FERENTINO
38	40	FOSSO DELLA MADDALENA	ATO 5 - C	FERENTINO
39	43	FOSSO CALDERARI	C	CECCANO

**ELENCO DEGLI INTERVENTI MANUTENTORI ESEGUITI SU ASTE DEMANIALI
AI SENSI DELLA L.R. 53-98 art. 35 SPM -fino ad ottobre 2015-**

n.ro	sottobacino idraulico	nominativo acquifero	competenza	comune interessato
1	5	FOSSO SAVO	SPM	VALMONTONE
2	35	TORRENTE ALABRO	SPM	FERENTINO

I lavori, che il Consorzio prevede di eseguire nell'anno 2016, sono inseriti nel bilancio di previsione e ricompresi nella scheda redatta ai sensi del DLgs n° 163 del 12-04-2006, che della previsione 2016 è parte integrante e sostanziale.

Gli interventi manutentori, previsti per il 2016 per garantire la funzionalità degli acquiferi di competenza consortile, saranno svolti sempre in economia in amministrazione diretta.

L'attività operativa consortile riguarderà:

- il monitoraggio puntuale e costante di tutti gli acquiferi di competenza di cui all'elenco che segue, sarà assicurato per consentire tempistici ed idonei interventi, al manifestarsi di eventuali criticità;

macro bacino	bacino imbrifero		nome	lunghezza totale	lunghezza tratto
2	3	S	Fosso del Ceraso	1.565	1.565
2	5		Fosso degli Olmi	2.458	2.458
2	5		Fosso del Bagno	3.460	3.460
2	5		Fosso Centogocce	8.279	3.183
2	5		Fosso Savo	5.322	829
2	5		Affl. Fiume Sacco	1.009	1.009
2	6		Fosso Selvatico	8.462	3.454
2	6		Affl. Fosso Selvatico	274	274
2	6		Fosso Prato Deo	2.033	2.033
2	6		Fosso Valle Materno	5.343	2.386
2	6		Fosso Fontana Nuova	1.998	1.998
2	6		Fosso di Valle Savino	2.015	2.015
2	6		Fosso di Valle Cotrone	1.097	1.097
2	6		Affl. Fosso di Valle Cotrone	788	788
2	6		Fosso di Valle Cona	1.779	1.413
2	6		Affl. Fosso di Valle Cona	398	398
2	6		Fosso del Formacchio	1.841	1.841
2	6		Fosso di Valle Mola	3.904	3.027
2	6		Fosso della Forma	2.333	1.981
2	6		Fosso delle Sorbe	2.571	1.462
2	6		Affl. Fosso delle Sorbe	938	581
2	6		Fosso dei Lepri	1.198	1.198
2	6		Affl. Fiume Sacco	279	279
2	7	S	Fosso delle Macere	5.836	3.921
2	7		Fosso Valle Fredda	3.673	3.673
2	7		Fosso Valle Ontanese	1.092	1.092
2	7		Fosso Valle S. Spirito	1.328	1.328
2	8	S	Fosso di Tamburini	2.067	1.370
2	8		Affl. Fosso di Tamburini	623	623
2	8		Fosso Facquali	2.523	2.523
2	8		Fosso di Sizano	1.482	1.482
2	8		Fosso Vallerina	2.398	228
2	8		Affl. Fosso Vallerina	547	547
2	8		Fosso di Casa Ripi	2.148	2.148
2	8		Fosso Paterno	2.262	352
2	8		Fosso della Nuvoletta	2.542	1.155
2	8		Fosso Gavozza	3.875	2.091

2	9	S	Fosso del Confine	945	945
2	10	S	Fosso del Sorbo	2.851	2.851
2	10		Affl. Fosso del Sorbo	1.361	1.361
2	10		Fosso Canei	2.934	2.934
2	10		Fosso della Mola	4.959	4.959
2	10		Fosso del Pisso	1.866	1.866
2	11	S	Fosso Valle Rotonda o Credara	3.332	3.332
2	11		Fosso Valle Cona	1.074	1.074
2	11		Fosso detto Manganato	1.383	1.383
2	12	S	Fosso Mazzocchio Mola	2.367	1.477
2	12		Fosso di Caville	1.454	1.454
2	12		Fosso di Scolo	2.978	2.471
2	12		Affl. Fosso di Scolo	551	551
2	12		Fosso del Lavatoio	3.057	174
2	12		Affl. Fosso del Lavatoio	331	331
2	12		Fosso del Forconile	1.465	1.465
2	12		Fosso di Colle Sorano	701	701
2	12		Fosso Mellone	1.665	1.310
2	12		Fosso del Formale	2.241	2.241
2	12		Fosso Settedee	1.128	1.128
2	13	S	Fosso delle Cannavine	1.919	1.919
2	13		Fosso Vetica	695	695
2	13		Fosso Colle Odoria	5.390	997
2	13		Fosso Rio	1.266	1.266
2	13		Il Rio	13.523	4.975
2	13		Fosso Galatello	1.696	1.696
2	13		Fosso Vallerina	1.021	1.021
2	13		Fosso Pubblico	1.676	1.676
2	13		Fosso Il Vallone	3.892	3.892
2	13		Fosso Valle Cellino	4.300	550
2	13		Affl. Fosso Valle Cellino	409	409
2	13		Fosso dell'Obbeca	2.881	721
2	13		Affl. Fosso dell'Obbeca	1.128	642
2	13		Fosso dell'Anteria	2.146	2.146
2	13		Fosso di Calle	1.482	1.482
2	13		Fosso Pradoro	1.098	1.098
2	13		Fosso Sbodaranne	2.001	2.001
2	13		Fosso S. Erme	964	964
2	13		Fosso di Monte Nero	1.428	1.428
2	13		Fosso S. Nicola	3.008	3.008
2	13		Fosso della Balia	3.199	3.199
2	13		Fosso Pozzino	1.543	832
2	14	S	Il Rio	2.803	2.803
3	15	S	Fosso delle Farnete	922	922
3	15		Fosso di Valle Segna	2.507	1.365
3	15		Fosso Colle Lungo	2.488	2.488
3	15		F. Colle Partenza-Quastabbio-Valle Milza	2.839	685
3	15		Affl. Fosso Valle Milza	691	691

3	15		Fosso Colle Tondo	932	932
3	15		Fosso dell'Icia	724	363
3	15		Fosso Valle Cupa	2.025	876
3	15		Affl. Fosso Valle Cupa	731	731
3	15		Fosso dell'Orio	1.538	1.538
3	15		Fosso dello Speccadore (1)	1.672	1.672
3	15		Fosso Mannuccio	1.288	1.288
3	15		Fosso Colle Moschetto	1.016	239
3	15		Affl. Fosso Colle Moschetto	684	684
3	15		Fosso dello Speccadore (2)	1.745	1.745
3	15		Fosso Moroni	1.413	1.413
3	15		Fosso la Vacchia	1.940	1.940
3	15		Fosso della Vecchia	1.176	1.176
3	15		Fosso delle Sodine	1.059	1.059
3	15		Fosso Toragaglia	1.505	557
3	15		Fosso di Colle Carote	917	917
3	15		Fosso delle Noci	1.573	1.284
3	15		Fosso degli Orti	1.220	1.220
3	15		Affl. Fosso degli Orti	896	896
3	15		Fosso del Farneto	1.733	1.733
3	15		Fosso S. Angelo	5.668	2.772
3	15		Affl. Fosso S. Angelo	585	585
3	15		Fosso Forma Musella	2.189	361
3	15		Affl. Fosso Forma Musella	688	688
3	15		Fosso Iacelli	3.010	855
3	15		Fosso dell'Inciacco	2.142	1.457
3	15		Fosso S. Anna	2.845	2.845
3	15		Fosso Privito	1.652	961
3	15		Affl. Fosso Privito	2.435	1.875
3	15		Fosso Cannavine	566	566
2	16	S	Fosso degli Ottari	3.859	881
2	16		Affl. Fosso degli Ottari	1.773	1.773
2	16		Fosso di Via Piana	4.363	490
2	16		Affl. Via di Piana	1.113	1.113
2	16		Il Rio	593	593
3	17	S	Fosso della Foce	1.191	1.191
3	17		Fosso Le Brecce	7.909	871
3	17		Affl. Fosso Le Brecce	2.100	2.100
3	17		Fosso della Valle	1.964	1.067
3	17		Affl. Fosso della Valle	378	378
3	18	S	Fosso della Tosca	1.726	1.726
3	18		Fosso dei Vadisi	3.138	3.138
3	18		Fosso Pantane Surigone	1.959	961
3	18		Affl. Fosso Pantane Surigone	563	563
3	18		Fosso Limata	907	907
3	18		Fosso S. Pietro	2.212	1.086
3	18		Fosso Bacucco	2.022	417
3	19	S	Fosso della Verdesca	3.781	1.101

3	19		Affl. 1 Fosso della Verdesca	1.064	1.064
3	19		Affl. 2 Fosso della Verdesca	1.494	1.494
3	19		Fosso di Ruffina	2.237	1.216
3	19		Affl. Fosso di Ruffina	289	289
3	19		Fosso Tufo Varaccani	2.185	1.146
3	19		Fosso Ponte del Calcianello	1.155	1.155
3	19		Fosso La Fornace	1.158	742
3	19		Affl. Fosso La Fornaca	315	315
3	19		Fosso La Celletta	686	686
3	19		Fosso Pisciareello	1.447	1.447
3	20	S	Fosso Callami	527	527
3	20		Fosso Cirello	700	321
3	20		Fosso Federico	1.477	103
3	20		Affl. Fosso Federico	2.075	2.075
3	20		Affl. Fosso Federico (ATO)	1.614	1.614
3	20		Fosso Valle Cupa	714	714
4	21		Fosso di Valle Copiccia	3.939	3.584
4	21		Affl. Fosso di Valle Copiccia	1.759	1.625
4	21		Fosso Ottari	2.362	2.362
4	23	S	Fosso delle Sette Fontane	1.637	1.637
4	23		Fosso Mazza Sbirri	4.916	641
4	23		Affl. Fosso Mazza Sbirri	1.270	1.270
4	23		Fosso Marciatello	2.260	2.260
4	23		Fosso di Colle Pellecchia	1.289	1.289
4	23		Fosso di Colle Bufalo	1.092	804
4	23		Fosso Rinchiastro	808	808
4	23		Fosso Valle Cannone	580	580
4	23		Fosso Le Focarelle	1.221	1.221
4	23		Fosso della Sanguinara	2.261	2.261
4	23		Affl. Fiume Sacco	255	255
4	23		Fosso Vallerella	1.579	1.579
4	23		Fosso Valle d'Inferno	3.384	3.384
4	24	S	Fosso della Mola	3.009	545
4	24		Affl. Fosso della Mola	979	979
4	24		Fosso delle Mole	8.985	1.372
4	24		Affl. In destra Fosso delle Mole	2.003	1.293
4	24		Affl. In sinistra Fosso delle Mole	2.924	2.924
4	24		Fosso Coste S. Maria	2.727	2.727
4	24		Fosso Torre Fessa	1.753	1.753
4	25	S	Fosso Gianturco	4.728	4.728
4	25		Fosso S. Procolo	4.981	1.952
4	25		Affl. Fosso S. Procolo	1.496	1.496
4	25		Fosso Valle Varanieri	4.432	804
4	25		Affl. Fosso Valle Varanieri	2.737	2.737
4	25		Fosso Colle Ticchio	1.671	1.671
4	25		Fosso dell'Asino	1.459	1.459
4	27	S	Fosso S. Andrea	1.841	1.841
4	27		Fosso Colle Ticchio	1.491	1.491

4	27		Fosso delle Mole	1.067	296
4	27		Fosso del Castellaccio	3.838	2.547
4	27		Fosso Bagnara	1.896	1.896
4	27		Fosso Sette Fontanelle	3.155	2.775
4	28		Fosso di Colle Marino	1.629	1.629
4	28		Fosso della Badia	924	924
4	28		Fosso delle Monache	2.633	1.035
4	28		Affl. Fosso delle Monache	291	291
4	29	S	Fosso Cangiano	3.780	432
4	29		Affl. Fosso Cangiano	1.028	1.028
5	29		Fosso Gaetanella	1.833	452
5	29		Affl. Fosso Gaetanella	649	649
5	30	S	Canale Tufano	8.516	539
5	30		Fosso Gronda Famelica	4.887	250
5	30		Vecchia Gronda Famelica	701	701
5	30		Fosso Prato dell'Olmo	2.671	888
5	30		Affl. Fosso Prato dell'Olmo	1.754	1.754
5	30		Fosso La Sala	767	767
5	30		Fosso Prato Sereno	1.186	1.186
5	30		Fosso delle Pantane	487	487
5	30		Fosso Bassano	4.887	583
5	30		Fosso Fontana del Visciolo	1.100	1.100
5	30		Fosso Ponte del Premio	1.325	1.325
5	30		Fosso di Scortico	1.011	1.011
5	30		Rio S. Maria	5.651	1.997
3	31	S	Fosso del Lupo	4.466	1.784
3	31		Affl. Fiume Sacco	748	748
3	31		Fosso della Fornace	777	777
3	31		Fosso di Montetrave	1.075	1.075
5	33	S	Fosso Acqua Santa	1.519	1.519
5	33		Fosso Femmina Morta	1.048	924
5	33		Fosso della Matrice	4.482	660
5	34	S	Fosso Cicuni	3.479	581
5	34		Affl. Fosso Cicuni	379	379
5	34		Fosso Vallicelli	435	435
5	34		Fosso Pretara	1.172	427
5	34		Fosso del Vado Rosso	1.667	950
5	34		Fosso Valleriani	3.997	379
5	34		Torrente Alabro	971	649
5	35	S	Torrente Alabro	11.872	1.914
5	35		Fosso Valle Para	2.386	1.156
5	35		Fosso di Valle Cupiccina	2.066	2.066
5	35		Fosso Centocelle	2.931	742
5	35		Fosso Colle Torretta	2.666	2.666
5	35		Rete scolo Fosso Cese	1.488	1.488
5	35		Fosso delle Cese	887	887
5	35		Fosso delle Monache	2.339	347
5	35		Affl. min. Torr. Alabro	1.600	1.600

5	35		Fosso Molazzete	1.006	1.006
5	35		Canale Mola della Torre	1.520	1.520
5	35		Fosso Ariano	1.435	1.435
5	35		Fosso S. Caterina	1.213	1.213
5	35		Fosso Vascale	3.459	2.600
5	35		Fosso di Forma Coperta	4.864	1.017
5	35		Fosso di Fresine	2.859	795
5	35		Fosso Sterpara	466	466
5	35		Fosso della Marsecana	831	831
5	39		Fosso Pantano Cupo	3.296	524
5	39		Fosso Pantane	624	624
5	39		Fosso Faito	1.778	1.778
5	40		Fosso della Maddalena	4.685	405
5	40		Fosso Salci	1.660	746
5	40		Affl. In sinistra Fosso Cenica	1.849	1.240
5	40		Fosso dei Canonici	941	941
5	40		Fosso del Melo	1.660	1.660
5	40		Fosso della Ficuccia	1.073	430
5	40		Fosso Cenica	7.744	934
5	41	S	Fosso Balice	593	593
5	41		Fosso Acqua Arnara	1.500	1.500
5	41		Fosso del Laghetto	611	611
5	41		Fosso della Fontana	5.551	2.037
5	41		Fosso Mola dei Frati	1.902	1.295
5	41		Affl. Fosso Mola dei Frati	1.971	1.971
5	43	S	Fosso Torretta	2.490	2.490

- rispetto agli interventi manutentori della rete di scolo, di cui al citato elenco, avranno priorità quelli di seguito indicati, tenendo conto ad ogni modo di fatti e situazioni contingenti che nel corso dell'esercizio potranno variare le priorità e le esigenze manutentorie della rete scolante di competenza.

PROGRAMMA LAVORI 2016

Sottobacino idraulico n.ro 5		
Corpo Idrico	Comune interessati	Tipologia intervento previsto
FOSSO DEGLI OLMI	VALMONTONE	MANUTENZIONE ORDINARIA
FOSSO CENTOGOCCE	LABICO	MANUTENZIONE ORDINARIA

Sottobacino idraulico n.ro 6		
Corpo Idrico	Comune interessati	Tipologia intervento previsto
FOSSO SELVATICO VALLE MATERNO	ARTENA	MANUTENZIONE ORDINARIA
FOSSO VALLERELLA	VALMONTONE	MANUTENZIONE ORDINARIA

Sottobacino idraulico n.ro 10		
Corpo Idrico	Comune interessati	Tipologia intervento previsto
FOSSO CANEI	SEGNI	MANUTENZIONE ORDINARIA
FOSSO DELLA MOLA	SEGNI	MANUTENZIONE ORDINARIA

Sottobacino idraulico n.ro 13		
Corpo Idrico	Comune interessati	Tipologia intervento previsto
FOSSO PUBBLICO	MONTELANICO	MANUTENZIONE ORDINARIA
TORRENTE RIO	MONTELANICO	MANUTENZIONE ORDINARIA

Sottobacino idraulico n.ro 15		
Corpo Idrico	Comune interessati	Tipologia intervento previsto
FOSSO VALLE CUPA	SGURGOLA	MANUTENZIONE ORDINARIA

Sottobacino idraulico n.ro 17		
Corpo Idrico	Comune interessati	Tipologia intervento previsto
TORRENTE BRECCE	SUPINO	MANUTENZIONE ORDINARIA

Sottobacino idraulico n.ro 18		
Corpo Idrico	Comune interessati	Tipologia intervento previsto
FOSSO TOSCA	PATRICA	MANUTENZIONE ORDINARIA
FOSSO VADISI	PATRICA	MANUTENZIONE ORDINARIA

Sottobacino idraulico n.ro 22		
Corpo Idrico	Comune interessati	Tipologia intervento previsto
FOSSO VALLE COPICCIA	PALIANO	MANUTENZIONE ORDINARIA

Sottobacino idraulico n.ro 23		
Corpo Idrico	Comune interessati	Tipologia intervento previsto
FOSSO VALLE CANNONE	PALIANO	MANUTENZIONE ORDINARIA

Sottobacino idraulico n.ro 24		
Corpo Idrico	Comune interessati	Tipologia intervento previsto
FOSSO DELLE MOLE	ANAGNI	MANUTENZIONE ORDINARIA

Sottobacino idraulico n.ro 17		
Corpo Idrico	Comune interessati	Tipologia intervento previsto
FOSSO DELLE MONACHE	ANAGNI	MANUTENZIONE ORDINARIA

Sottobacino idraulico n.ro 30		
Corpo Idrico	Comune interessati	Tipologia intervento previsto
FOSSO PRATO DELL'OLMO	ANAGNI	MANUTENZIONE ORDINARIA
CANALE TUFANO	ANAGNI	MANUTENZIONE ORDINARIA
FOSSO GRONDA FAMELICA	ANAGNI	MANUTENZIONE ORDINARIA

Sottobacino idraulico n.ro 31		
Corpo Idrico	Comune interessati	Tipologia intervento previsto
FOSSO DEL LUPO	SGURGOLA	MANUTENZIONE ORDINARIA

Sottobacino idraulico n.ro 35		
Corpo Idrico	Comune interessati	Tipologia intervento previsto
FOSSO VALLERIANI	FERENTINO	MANUTENZIONE ORDINARIA
FOSSO DCICUNI	FERENTINO	MANUTENZIONE ORDINARIA

Sottobacino idraulico n.ro 35		
Corpo Idrico	Comune interessati	Tipologia intervento previsto
FOSSO CENTOCELLE	ANAGNI	MANUTENZIONE ORDINARIA
FOSSO DELLE CESE	ANAGNI	MANUTENZIONE ORDINARIA

Sottobacino idraulico n.ro 39		
Corpo Idrico	Comune interessati	Tipologia intervento previsto
FOSSO FAITO	CECCANO	MANUTENZIONE ORDINARIA

Nella prima annualità del piano triennale delle OO.PP., risultano iscritti: gli interventi riguardanti le manutenzioni ordinarie con fondi consortili, gli interventi del S.P.M. L.R. 53/98 art. 35, i lavori di ripristino della rete tubata degli impianti irrigui del comprensorio Tufano 1° stralcio per € 990.000,00. intervento quest'ultimo finanziato con provvedimento di concessione regionale n° B4231 del 29/09/2010.

Di seguito, si riportano le risultanze riassuntive, secondo la configurazione che prevede la iscrizione delle entrate nei " TITOLI " e la iscrizione delle uscite negli " AMBITI ":

Codice	Denominazione	Residui	Competenza	Cassa
	ENTRATE			
	Avanzo di amministrazione presunto			
	Fondo iniziale di cassa presunto			
1	TITOLO I -ENTRATE PER ATTIVITA' ORDINARIA DERIVANTI DAI CONTRIBUTI DEI CONSORZIATI	0,00	2.075.168,00	2.075.168,00
2	TITOLO II -ENTRATE PER ATTIVITA' ORDINARIA DERIVANTI DA TRASFERIMENTI DI FONDI DALLO STATO, DALLA REGIONE E DA ALTRI ENTI	795.568,00	742.191,00	1.537.759,00
3	TITOLO III: ALTRE ENTRATE	0,00	50.000,00	50.000,00
4	TITOLO IV -ENTRATE PER ATTIVITA' IN CONTO CAPITALE	0,00	990.000,00	990.000,00
5	TITOLO V -ENTRATE DA OPERAZIONI FINANZIARIE	0,00	800.000,00	800.000,00
6	TITOLO VI - CONTABILITA' SPECIALI	0,00	1.156.049,00	1.156.049,00
	TOTALE GENERALE ENTRATE	795.568,00	5.813.408,00	6.608.976,00

	USCITE	Residui	Competenza	Cassa
	Disavanzo di amministrazione presunto			
A	AMBITO A: SPESE DI FUNZIONAMENTO	0,00	1.270.325,00	1.270.325,00
B	AMBITO B: SPESE PER ATTIVITA' ISTITUZIONALI	177.184,00	1.597.034,00	1.774.218,00
C	AMBITO C: SPESE PER INVESTIMENTI	268.384,00	990.000,00	1.258.384,00
D	AMBITO D: OPERAZIONI FINANZIARIE	350.000,00	800.000,00	1.150.000,00
E	AMBITO E: CONTABILITA' SPECIALI	0,00	1.156.049,00	1.156.049,00
	TOTALE GENERALE USCITE	795.568,00	5.813.408,00	6.608.976,00



Il Presidente
(Dott. Vinicio Sayone)

CONSORZIO DI BONIFICA A SUD DI ANAGNI

BILANCIO DI PREVISIONE ESERCIZIO FINANZIARIO 2016

VERBALE DEL COLLEGIO DEI REVISORI DEI CONTI

Il giorno 28 ottobre 2015 alle ore 09:30 presso la sede del Consorzio, in Anagni, si è riunito il Collegio dei Revisori dei Conti del Consorzio di Bonifica a Sud di Anagni per esaminare il Bilancio di Previsione per l'esercizio finanziario 2016 nelle persone del Dott. Massimo Magnante Presidente e Rag. Katia Guerrieri componente mentre assente giustificato risulta il componente Dott. Fabio Boccitto.

Il Collegio rileva il positivo andamento degli incassi dei ruoli di contribuenza consortile in sede di avvisi bonari. Il risultato conseguito consentirà al Consorzio di non utilizzare l'anticipazione di cassa se non per brevi periodi, economizzando sul pagamento degli interessi.

Il Collegio prende atto del positivo lavoro svolto in ordine all'ottimizzazione della banca dati catastale del Consorzio che consentirà, anche nel 2016, l'emissione del ruolo senza aumenti del tributo ai consorziati. Tale attività va a consolidare l'autonomia finanziaria del Consorzio, rispettando il principio dell'autogoverno.

Viene preso atto, altresì, che i maggiori incassi determinati dalla predetta ottimizzazione, hanno consentito un incremento della posta riguardante le attività manutentorie sulle aste demaniali di competenza del Consorzio, assicurando una maggiore sicurezza idraulica al comprensorio.

Il Collegio prende in esame il Bilancio di Previsione 2016 approvato dal Comitato Esecutivo nella seduta del 26-10-2015 (Delibera C.E. n. 18 del 26-10-2015).

Il Bilancio è stato redatto in base al vigente schema tipo predisposto dalla Regione Lazio ed approvato con deliberazione della Giunta Regionale del Lazio n° 1355 del 19-12-2003 e strutturato secondo i criteri richiesti dall'autogoverno.

Il Collegio accerta che il Bilancio consuntivo 2015 non presenta disavanzo di Amministrazione, così come evidenziato anche nella relazione del Comitato Esecutivo e come risulta dall'esame dei documenti contabili.

Il Collegio prende atto che la previsione delle uscite correnti, date dalla somma delle spese previste nell'Ambito A "Spese di funzionamento" e dell'Ambito B "Spese per attività istituzionali", pari complessivamente ad €. 2.867.359,00 risultano integralmente coperte dalle entrate correnti, previste relative ai primi tre titoli del Bilancio, pari anch'esse ad €. 2.867.359,00.

Viene esaminato il piano del programma delle OO.PP. per il triennio 2016 - 2018, annualità 2016, riguardante la realizzazione di lavori in concessione con finanziamenti da parte della Regione Lazio che trova corrispondenza nella parte delle entrate e delle uscite, (Entrate Titolo IV Upb 01 Cap. 1 – Uscite Ambito C Upb 1 Cap. 1) per un importo di € 990.000,00 (Lavori di ripristino rete tubata comprensorio irriguo Tufano 1° stralcio finanziato con provvedimento di concessione regionale n. B4231 del 29/09/2010).

Vengono verificate le schede degli allegati descrittivi del Bilancio previsionale 2016.

- Prospetto dei mutui in ammortamento – le somme sono ricomprese nei capitoli delle uscite nell'ambito A Upb A05 cap 2 per €. 168.000,00 per quanto alla quota capitale e nell'ambito A Upb A05 cap 3 per €. 60.000,00 per quanto alla quota interessi. Il Collegio evidenzia che l'ammontare complessivo dell'indebitamento del Consorzio per mutui contratti con istituti di credito è pari ad €. 903.251,89;
- Lavori con fondi consortili ambito B Upb 1 cap 2 per €. 900.000,00, lavori Legge Regionale 53/98 art. 36 Ambito B Upb 1 cap 3 €. 75.798,00, lavori Legge Regionale 53-98 art. 35 Ambito B Upb 1 cap 4 €. 195.944,00, il programma dei lavori corrispondente alle somme preventivate viene riportato nella relazione programmatica allegata al Bilancio 2016.

Verificato il documento a disposizione del Collegio emergono le seguenti risultanze per le Entrate e le Uscite:

Codice	Denominazione			
	ENTRATE	Residui	Competenza	Cassa
	Avanzo di amministrazione presunto			
	Fondo iniziale di cassa presunto			
1	TITOLO I -ENTRATE PER ATTIVITA' ORDINARIA DERIVANTI DAI CONTRIBUTI DEI CONSORZIATI	0,00	2.075.168,00	2.075.168,00
2	TITOLO II -ENTRATE PER ATTIVITA' ORDINARIA DERIVANTI DA TRASFERIMENTI DI FONDI DALLO STATO, DALLA REGIONE E DA ALTRI ENTI	795.568,00	742.191,00	1.537.759,00
3	TITOLO III: ALTRE ENTRATE	0,00	50.000,00	50.000,00
4	TITOLO IV -ENTRATE PER ATTIVITA' IN CONTO CAPITALE	0,00	990.000,00	990.000,00
5	TITOLO V -ENTRATE DA OPERAZIONI FINANZIARIE	0,00	800.000,00	800.000,00
6	TITOLO VI - CONTABILITA' SPECIALI	0,00	1.156.049,00	1.156.049,00
	TOTALE GENERALE ENTRATE	795.568,00	5.813.408,00	6.608.976,00

	USCITE	Residui	Competenza	Cassa
	Disavanzo di amministrazione presunto			
A	AMBITO A: SPESE DI FUNZIONAMENTO	0,00	1.270.325,00	1.270.325,00
B	AMBITO B: SPESE PER ATTIVITA' ISTITUZIONALI	177.184,00	1.597.034,00	1.774.218,00
C	AMBITO C: SPESE PER INVESTIMENTI	268.384,00	990.000,00	1.258.384,00
D	AMBITO D: OPERAZIONI FINANZIARIE	350.000,00	800.000,00	1.150.000,00
E	AMBITO E: CONTABILITA' SPECIALI	0,00	1.156.049,00	1.156.049,00
	TOTALE GENERALE USCITE	795.568,00	5.813.408,00	6.608.976,00

Dall'esame del Bilancio il Collegio rileva le seguenti osservazioni: i residui attivi per l'importo di € 795.568,00 rappresentano il credito derivante per l'esecuzione dei lavori SPM disciplinati dalla L.R. 53/98. Tale importo, di elevato ammontare, comprende le annualità 2011, 2012, 2013 quota parte dell'annualità 2014 e l'annualità 2015. Tali lavori sono stati eseguiti sulla base della convenzione stipulata in data 19-03-2013, riguardante l'arco temporale 01-10-2010 / 30-09-2015, che disciplina anche l'ammontare economico spettante al Consorzio per l'esecuzione dei predetti lavori (art. 15). Importante appare evidenziare come l'art. 7 della sovra citata convenzione prevede che, nel caso di mancato rinnovo della stessa, nei sei mesi antecedenti la scadenza (30-09-2015) la Regione Lazio, ai sensi dell'art. 35 comma 6 L.R. 53-98, attui i poteri sostitutivi previsti. Sulla base di tale presupposto giuridico il Consorzio ha ritenuto di iscrivere nel proprio bilancio la somma prudenziale di € 195.944,00 per l'esercizio finanziario 2016.

Riguardo alle somme iscritte nei residui attivi e alla loro stima prudenziale il Collegio ribadisce quanto già rilevato in sede di relazione al Bilancio Consuntivo 2014 ovvero che la Regione Lazio è tenuta ai sensi del D. Lgs 118/2011 ad evidenziare i propri debiti in bilancio. In tal senso dovrebbe sussistere corrispondenza di importi tra i residui passivi della RL e i residui attivi dell'Amministrazione Provinciale di Frosinone nonché nei residui passivi dello stesso Ente per l'erogazione di tali somme al Consorzio.

Dal punto di vista giuridico la convenzione è sufficiente per l'accertamento dell'entrata e all'autorizzazione alla spesa e dovrebbe sussistere corrispondenza nei documenti contabili dell'amministrazione Prov.le di Frosinone e della Regione Lazio.

Per quanto concerne il Titolo V il Collegio rileva che, pur essendo prevista l'anticipazione di cassa nell'importo stabilito nella convenzione con l'Istituto Tesoriere Banca Popolare dell'Emilia Romagna (€ . 800.000,00, Entrate Titolo V Upb 2 Cap. 3, Uscite Ambito D Upb 2 Cap. 2), si stima,

anche sulla base dell'andamento finanziario degli esercizi precedenti, che l'utilizzo della stessa anticipazione avverrà solo per importi molto più limitati e per brevi periodi nell'arco dell'anno.

Per quanto sopra, il Collegio esprime parere favorevole sul bilancio di previsione per l'esercizio finanziario 2016.

Alle ore 11:30 terminato l'esame della documentazione relativa al Bilancio di Previsione dell'Esercizio Finanziario 2016 del Consorzio Bonifica a Sud Anagni il Collegio per quanto di competenza, all'unanimità, esprime parere favorevole alla sua approvazione.

Non essendoci altro da deliberare la seduta è tolta previa redazione ed approvazione del presente verbale.

Il Presidente

(Dott. Massimo Magnante)

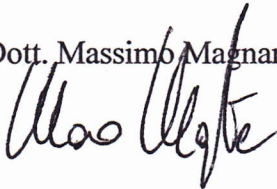

Membro Effettivo

(Rag. Katia Guerrieri)

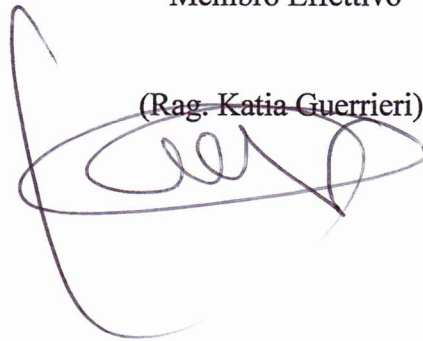

CONSORZIO DI BONIFICA A SUD DI ANAGNI

Via Ponte del Tremio -03012 Anagni (FR) - tel. 0775-733632 fax 0775-727516

PROGRAMMA TRIENNALE 2016 - 2018

Ai sensi del Dlgs 12 aprile 2006 n° 163 e successive modificazioni

Dlgs 12 aprile 2006 n° 163 e successive modificazioni
PROGRAMMA TRIENNALE 2016 - 2018
ELEMENTI FINANZIARI

ELENCO DESCRITTIVO DEI LAVORI		Stima del costo complessivo (euro)	NOTE Indicare eventuali apporti di capitale privato (euro) o cessione di immobili
	2	3	4
Sistemazione idraulica del Fosso Savo tratto da centro abitato del Comune di Valmontone alla confluenza del fiume Sacco 1° stralcio.		1.500.000,00	-----
Sistemazione idraulica del Fosso Savo tratto da centro abitato del Comune di Valmontone alla confluenza del fiume Sacco 2° stralcio.		1.500.000,00	-----
Interventi di manutenzione ordinaria consortile		2.700.000,00	-----
Interventi di manutenzione S.P.M. L.R. 53/98 (convenzione con Prov. di Fr. del 19-11-2013)		578.829,00	-----
Sistemazione idrauliche in dx del fiume Sacco, Fosso Vadisi, Limata, Pantane in comune di Patrica		3.341.476,14	-----
Sistemazione idraulica dei corsi d'acqua affluenti in dx del fiume Sacco: da Ponte di Morolo a Ponte Berardi nei Comuni di Ceccano, Morolo Supino, Patrica		28.921.586,35	-----
Sistemazione idraulica del fosso di Bassano in agro di Anagni		2.065.827,60	-----
Infitimento ed automazione della rete irrigua realizzata nel comprensorio Tufano		22.997.825,72	-----
Lavori di ripristino impianti irrigui comprensorio Tufano 1° stralcio		990.000,00	-----
Ripristini rete tubata esistente nel comprensorio irriguo Tufano		2.800.000,00	-----
Lavori di ripristino impianti irrigui comprensorio Tufano 2° stralcio		1.100.000,00	-----
THETIS monitoraggio ambientale matrice acque della Valle del Sacco		3.900.000,00	-----
Sistemazione idraulica del fosso demaniale Vallerella nei Comuni di Valmontone e Segni		1.500.000,00	-----
Sistemazione idraulica Valle dell'Inferno S.S. Casilina Km 52,00 Comune di Segni e Colferro		800.000,00	-----

Dlgs 12 aprile 2006 n° 163 e successive modificazioni
PROGRAMMA TRIENNALE 2016 - 2018
ARTICOLAZIONE COPERTURA FINANZIARIA

CODICE ISTAT	Regione	Provincia	Comune(1)	priorità di intervento (3)	Ulteriori priorità (4)	priorità assoluta (5)	ELENCO DESCRITTIVO DEI LAVORI	Arco temporale di validità del programma		
								Anno 2016	Anno 2017	Anno 2018
							Disponibilità finanziarie (euro)	Disponibilità finanziarie (euro)	Disponibilità finanziarie (euro)	
12	58	10	1	1	1	1	-	1.500.000,00	-	
12	97	10	1	1	1	1	-	1.500.000,00	-	
12	-	-	1	1	1	1	900.000,00	900.000,00	900.000,00	
12	-	-	1	1	1	1	195.944,00	195.944,00	195.944,00	
12	60	48	1	5	7	1	-	-	-	
12	60	76	2	3	6	1	-	-	-	
12	60	6	1	1	3	1	-	-	-	
12	60	6	3	2	8	1	-	-	-	
12	60	6	3	1	2	1	990.000,00	-	-	
12	60	6	3	1	2	1	-	2.800.000,00	-	
12	60	6	3	1	2	1	-	1.100.000,00	-	
12	-	-	1	1	3	1	-	3.900.000,00	-	
12	58	10	1	1	1	1	-	1.500.000,00		
12	58	2	1	1	1	1	-	800.000,00		

Dlgs 12 aprile 2006 n° 163 e successive modificazioni

PROGRAMMA TRIENNALE 2016 - 2018

ELENCO ANNUALE 2016

	ELENCO DESCRITTIVO DEI LAVORI	Responsabile del procedimento	Importo per l'esecuzione delle lavorazioni (euro)	Somme a disposizione dell'Amministrazione, comprensive degli oneri per i piani di sicurezza (euro)	effettivo utilizzo dell'opera	
					trimestre	anno
	Interventi di manutenzione ordinaria consortile su asse demaniali ricadenti nel comprensorio consortile		900.000,00	---		2016
	Interventi di manutenzione ordinaria convenzione con Amministrazione Provinciale di Frosinone del 19-11-2013 (art. 35 L.R. 53/98)		195.944,00	---		2016
	Lavori di ripristino impianti irrigui comprensorio Tufano -1° stralcio-		990.000,00	---		2016

CONSORZIO DI BONIFICA A SUD DI ANAGNI

Via Ponte del Tremio snc – 03012 ANAGNI – FR

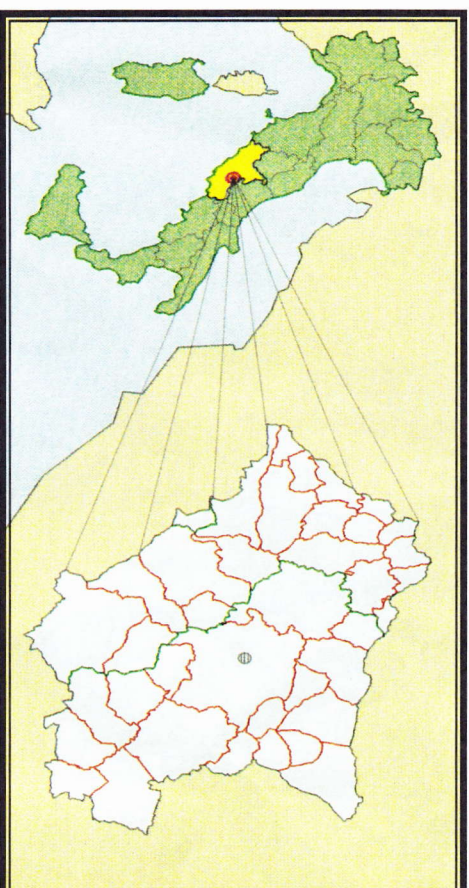

BILANCIO DI PREVISIONE ESERCIZIO FINANZIARIO 2016
ENTRATE - USCITE

ANAGNI – OTTOBRE 2015 –

Consorzio di Bonifica a Sud di Anagni

BILANCIO DI PREVISIONE ANNO 2016

Codice	Denominazione	Residui	Competenza	Cassa
ENTRATA				
	Avanzo di amministrazione presunto			
	Fondo iniziale di cassa presunto			
1	TITOLO I -ENTRATE PER ATTIVITA' ORDINARIA DERIVANTI DAI CONTRIBUTI DEI CONSORZIATI			
101	Upb 1: Contribuenza generale	0,00	1.905.168,00	1.905.168,00
10101	Cap. 1: Ruoli di contribuenza	0,00	1.905.168,00	1.905.168,00
102	Upb 2: Contribuenza per specifiche attività istituzionali	0,00	170.000,00	170.000,00
10201	Cap. 1: Ruoli irrigui	0,00	120.000,00	120.000,00
10202	Cap. 2: Ruoli vari -suppletivo-		50.000,00	50.000,00
	TOTALI TITOLO 1	0,00	2.075.168,00	2.075.168,00
2	TITOLO II -ENTRATE PER ATTIVITA' ORDINARIA DERIVANTI DA TRASFERIMENTI DI FONDI DALLO STATO, DALLA REGIONE E DA ALTRI ENTI			
201	Upb 1: Rimborso spese generali sui lavori in concessione	0,00	0,00	0,00
20101	Cap. 1: Sui lavori di manutenzione		0,00	0,00
20102	Cap. 2: Sui lavori di esecuzione di opere pubbliche		0,00	0,00
20103	Cap. 3: Sui lavori di esecuzione di opere private		0,00	0,00
202	Upb 2: Manutenzione delle opere di bonifica	0,00	420.000,00	420.000,00
20201	Cap. 1: Lavori in concessione		400.000,00	400.000,00
20202	Cap. 2: Contributi nelle spese per lavori eseguiti direttamente dal Consorzio		20.000,00	20.000,00
203	Upb 3: Gestione attività in convenzione	795.568,00	322.191,00	1.117.759,00
20301	Cap. 1: PIR		0,00	0,00
20302	Cap. 2: SPM (Pubblica manutenzione L.R. 53/98)	795.568,00	195.944,00	991.512,00
20303	Cap. 3: ATO (ATO 2-5 L.R. 53/98)	0,00	126.247,00	126.247,00
20304	Cap. 4: Irrigazione		0,00	0,00
20305	Cap. 5: Diverse		0,00	0,00
	TOTALE TITOLO 2	795.568,00	742.191,00	1.537.759,00
3	TITOLO III: ALTRE ENTRATE			
301	Upb 1: Proventi patrimoniali	0,00	25.000,00	25.000,00
30101	Cap. 1: Affitto di beni immobili		0,00	0,00
30102	Cap. 2: Interessi attivi su depositi e c/c		15.000,00	15.000,00
30103	Cap. 3: Interessi e dividendi su titoli		0,00	0,00
30104	Cap. 4: Introiti diversi		10.000,00	10.000,00
302	Upb 2: Partite che si compensano nella spesa	0,00	25.000,00	25.000,00
30201	Cap. 1: Rimborso di spese varie	0,00	15.000,00	15.000,00
30202	Cap. 2: Rimborso interessi e rate mutuo		10.000,00	10.000,00
30203	Cap. 3: Contributo per avviamento impianto irriguo		0,00	0,00
303	Upb 3: Somme non attribuibili	0,00	0,00	0,00
30301	Cap. 1: Entrate varie		0,00	0,00
30302	Cap. 2: Fitti figurativi		0,00	0,00

304	Upb 4: Alienazione di beni strumentali	0,00	0,00	0,00
30401	Cap. 1: Beni immobili		0,00	0,00
30402	Cap. 2: Beni mobili		0,00	0,00
30403	Cap. 3: Titoli e partecipazioni		0,00	0,00
305	Upb 5: Ammortamento dei beni strumentali	0,00	0,00	0,00
30501	Cap. 1: Beni immobili		0,00	0,00
30502	Cap. 2: Beni mobili		0,00	0,00
	TOTALE TITOLO 3	0,00	50.000,00	50.000,00
4	TITOLO IV -ENTRATE PER ATTIVITA' IN CONTO CAPITALE			
401	Upb 1: Trasferimenti dalla Regione, dallo Stato e da altri Enti	0,00	990.000,00	990.000,00
40101	Cap. 1: Esecuzione in concessione di opere pubbliche dalla Regione		990.000,00	990.000,00
40102	Cap. 2: Esecuzione in concessione di opere pubbliche dallo Stato		0,00	0,00
40103	Cap. 2: Esecuzione in concessione di opere pubbliche da altri Enti		0,00	0,00
402	Upb 2: Quota lavori a carico dei consorziati	0,00	0,00	0,00
40201	Cap. 1: Ruolo su opere pubbliche			0,00
40202	Cap. 2: Ruolo su opere private			0,00
	TOTALE TITOLO 4	0,00	990.000,00	990.000,00
5	TITOLO V -ENTRATE DA OPERAZIONI FINANZIARIE			
501	Upb 1: Riscossione di crediti e recuperi vari	0,00	0,00	0,00
502	Upb 2: Operazioni finanziarie a breve, medio e lungo termine	0,00	800.000,00	800.000,00
50201	Cap. 1: Assunzione di mutui diversi		0,00	0,00
50202	Cap. 2: Assunzione di mutui a pareggio disavanzo esercizi		0,00	0,00
50203	Cap. 3: Prestiti e anticipazioni a breve		800.000,00	800.000,00
	TOTALE TITOLO 5	0,00	800.000,00	800.000,00
6	TITOLO VI - CONTABILITA' SPECIALI			
601	Upb 1: Partite di giro	0,00	1.156.049,00	1.156.049,00
60101	Cap. 1: Incasso di depositi cauzionali passivi		1.500,00	1.500,00
60102	Cap. 2: Recupero di depositi cauzionali attivi		1.549,00	1.549,00
60103	Cap. 3: Recupero di fondi anticipati all'Economo		12.000,00	12.000,00
60104	Cap. 4: Ritenute erariali sulle retribuzioni al personale		130.000,00	130.000,00
60105	Cap. 5: Ritenute previdenziali sulle retribuzioni al personale		90.000,00	90.000,00
60106	Cap. 6: Ritenute diverse sulle retribuzioni al personale		16.000,00	16.000,00
60107	Cap. 7: Entrate per anticipazioni su contributi statali e regionali		0,00	0,00
60108	Cap. 8: Incasso di somme per conto terzi		0,00	0,00
60109	Cap. 9: Ritenute d'acconto		100.000,00	100.000,00
60110	Cap. 10: Ritenute previdenziali per collaborazioni		0,00	0,00
60111	Cap. 11: Gestioni speciali conto IVA		0,00	0,00
60112	Cap. 12: Accantonamento TFR		5.000,00	5.000,00
60113	Cap. 13: Partite varie		800.000,00	800.000,00
	TOTALE TITOLO 6	0,00	1.156.049,00	1.156.049,00
TOTALE GENERALE DELL'ENTRATA		795.568,00	5.813.408,00	6.608.976,00

	USCITA	Residui	Competenza	Cassa
	Disavanzo di amministrazione presunto			
A	AMBITO A: SPESE DI FUNZIONAMENTO			
A01	Upb 1: Spese per gli organi istituzionali	0,00	148.061,00	148.061,00
A0101	Cap. 1: Competenze e oneri accessori per gli organi di amministrazione		60.000,00	60.000,00
A0102	Cap. 2: Competenze e oneri accessori per i revisori contabili		30.000,00	30.000,00
A0103	Cap. 3: Spese svolgimento elezioni consortili		50.000,00	50.000,00
A0104	Cap. 4: Spese di rappresentanza		1.500,00	1.500,00
A0105	Cap. 5: Spese diverse -assicurazioni-		6.561,00	6.561,00
A02	Upb 2: Spese per il personale	0,00	636.000,00	636.000,00
A0201	Cap. 1: Retribuzioni e altre competenze		395.000,00	395.000,00
A0202	Cap. 2: Oneri sociali, previdenziali e assistenziali a carico del Consorzio		187.000,00	187.000,00
A0203	Cap. 3: Trattamento di fine rapporto		50.000,00	50.000,00
A0204	Cap. 4: Spese varie per il personale		4.000,00	4.000,00
A0205	Cap. 5: Pensioni		0,00	0,00
A03	Upb 3: Acquisto di beni di consumo e di servizi	0,00	222.264,00	222.264,00
A0301	Cap. 1: Spese per il funzionamento degli uffici		30.000,00	30.000,00
A0302	Cap. 2: Spese per la partecipazine a Enti e Associazioni		15.000,00	15.000,00
A0303	Cap. 3: Spese per gli automezzi di servizio		0,00	0,00
A0304	Cap. 4: Canoni, imposte, tasse e tributi vari		15.000,00	15.000,00
A0305	Cap. 5: Spese legali, notarili e consulenza		30.264,00	30.264,00
A0306	Cap. 6: Premi di assicurazione		15.000,00	15.000,00
A0307	Cap. 7: Studi, piani, programmi, progettazioni, direzione lavori e collaudi		30.000,00	30.000,00
A0308	Cap. 8: Spese diverse		37.000,00	37.000,00
A0309	Cap. 9: Tenuta del Catasto		50.000,00	50.000,00
A04	Upb 4: Partite che si compensano nelle Entrate	0,00	4.000,00	4.000,00
A0401	Cap. 1: Discarichi e rimborsi di contributi di bonifica e irrigazione		4.000,00	4.000,00
A0402	Cap. 2: Compensi di riscossione per ruoli di contribuenza e per altre entrate		0,00	0,00
A0403	Cap. 3: Altre poste correttive delle entrate		0,00	0,00
A05	Upb 5: Oneri finanziari	0,00	238.000,00	238.000,00
A0501	Cap. 1: Competenze bancarie per servizio di cassa e anticipazioni a breve		10.000,00	10.000,00
A0502	Cap. 2: Quota capitale rate ammortamento mutui		168.000,00	168.000,00
A0503	Cap. 3: Quota interessi rate ammortamento mutui		60.000,00	60.000,00
A06	Upb 6: Fondi e accantonamenti	0,00	22.000,00	22.000,00
A0601	Cap. 1: Fondi di riserva		12.000,00	12.000,00
A0602	Cap. 2: Oneri vari straordinari derivanti da contenziosi		10.000,00	10.000,00
A07	Upb 7: Ammortamento dei beni strumentali	0,00	0,00	0,00
A0701	Cap. 1: Beni immobili		0,00	0,00
A0702	Cap. 2: Beni mobili		0,00	0,00
	TOTALE AMBITO A	0,00	1.270.325,00	1.270.325,00
B	AMBITO B: SPESE PER ATTIVITA' ISTITUZIONALI			
B01	Upb 1: Manutenzione	177.184,00	1.471.742,00	1.648.926,00
B0101	Cap. 1: Lavori di manutenzione eseguiti in concessione		300.000,00	300.000,00
B0102	Cap. 2: Lavori di manutenzione con oneri a carico del Consorzio	177.184,00	900.000,00	1.077.184,00
B0103	Cap. 3: Lavori di manut. per attività in convenzione (L.R. 53/98 art. 36 ATO 2/5)		75.798,00	75.798,00
B0104	Cap. 4: Lavori di manut. per attività in convenzione (S.P.M.)		195.944,00	195.944,00
B02	Upb 2: Gestione impianti idrovori e loro pertinenze	0,00	0,00	0,00
B0201	Cap. 1: Spese di manutenzione		0,00	0,00
B0202	Cap. 2: Spese di esercizio		0,00	0,00

B03	Upb 3: Acquisto e manutenzione straordinaria beni strumentali	0,00	0,00	0,00
B0301	Cap. 1: Beni immobili		0,00	0,00
B0302	Cap. 2: Automezzi, macchine operatrici e attrezzature varie		0,00	0,00
B0303	Cap. 3: Mobili d'arredo e macchine per ufficio		0,00	0,00
B0304	Cap. 4: Titoli e partecipazioni		0,00	0,00
B04	Upb 4: Esertcizio e manutenzione beni strumentali	0,00	5.292,00	5.292,00
B0401	Cap. 1: Beni immobili		5.292,00	5.292,00
B0402	Cap. 2: Automezzi, macchine operatrici e attrezzature varie		0,00	0,00
B0403	Cap. 3: Mobili d'arredo e macchine d'ufficio		0,00	0,00
B05	Upb 5: Impianti irrigui e altri	0,00	120.000,00	120.000,00
B0501	Cap. 1: Impianti irrigui		120.000,00	120.000,00
B0502	Cap. 2: Altri		0,00	0,00
	TOTALE AMBITO B	177.184,00	1.597.034,00	1.774.218,00
C	AMBITO C: SPESE PER INVESTIMENTI			
C01	Upb 1: Esecuzione in concessione di opere pubbliche di bonifica	268.384,00	990.000,00	1.258.384,00
C0101	Cap. 1: Per conto della Regione	268.384,00	990.000,00	1.258.384,00
C0102	Cap. 2: Per conto dello Stato		0,00	0,00
C0103	Cap. 3: Per conto di altri Enti		0,00	0,00
C02	Upb 2: Esecuzione di opere private	0,00	0,00	0,00
C03	Upb 3: Quota lavori a carico dei consorziati	0,00	0,00	0,00
	TOTALE AMBITO C	268.384,00	990.000,00	1.258.384,00
D	AMBITO D: OPERAZIONI FINANZIARIE			
D01	Upb 1: Concessione di crediti e prestiti	0,00	0,00	0,00
D02	Upb 2: Estinzione di debiti finanziari diversi	350.000,00	800.000,00	1.150.000,00
D0201	Cap. 1: Debiti finanziari diversi		0,00	0,00
D0202	Cap. 2: Prestiti e anticipazioni a breve	350.000,00	800.000,00	1.150.000,00
	TOTALE AMBITO D	350.000,00	800.000,00	1.150.000,00
E	AMBITO E: CONTABILITA' SPECIALI			
E01	Upb 1: Partite di giro	0,00	1.156.049,00	1.156.049,00
E0101	Cap. 1: Restituzione di depositi cauzionali passivi		1.500,00	1.500,00
E0102	Cap. 2: Costituzione di depositi cauzionali attivi		1.549,00	1.549,00
E0103	Cap. 3: Fondi anticipati all'Economo		12.000,00	12.000,00
E0104	Cap. 4: Versamento ritenute erariali sulle retribuzioni al personale		130.000,00	130.000,00
E0105	Cap. 5: Versamento ritenute previdenziali sulle retribuzioni al personale		90.000,00	90.000,00
E0106	Cap. 6: Versamento ritenute diverse sulle retribuzioni al personale		16.000,00	16.000,00
E0107	Cap. 7: Uscite per anticipazioni su contributi statali e regionali		0,00	0,00
E0108	Cap. 8: Pagamento di somme per conto terzi		0,00	0,00
E0109	Cap. 9: Versamento Ritenute d'acconto		100.000,00	100.000,00
E0110	Cap. 10: Versamento ritenute previdenziali per collaborazioni		0,00	0,00
E0111	Cap. 11: Gestioni speciali conto IVA		0,00	0,00
E0112	Cap. 12: TFR personale		5.000,00	5.000,00
E0113	Cap. 13: Partite varie		800.000,00	800.000,00
	TOTALE AMBITO E	0,00	1.156.049,00	1.156.049,00
	TOTALE GENERALE USCITA	795.568,00	5.813.408,00	6.608.976,00

BILANCIO DI PREVISIONE ANNO 2016

Consorzio di Bonifica a Sud di Anagni c.f. 80004350601 -Via Ponte del Tremio -03012 Anagni (FR)-

QUADRO GENERALE RIASSUNTIVO

Titolo	ENTRATE	Residui	Competenza	Cassa
	Avanzo di amministrazione presunto			
	Fondo iniziale di cassa presunto			
I	UPB 101: Contribuenza generale	0,00	1.905.168,00	1.905.168,00
	UPB 102: Contribuenza per specifiche attività istituzionali	0,00	170.000,00	170.000,00
	TOTALI TITOLO I	0,00	2.075.168,00	2.075.168,00
II	UPB 201: Rimborso spese generali sui lavori in concessione	0,00	0,00	0,00
	UPB 202: Manutenzione delle opere di bonifica	0,00	420.000,00	420.000,00
	UPB 203: Gestione attività in convenzione	795.568,00	322.191,00	1.117.759,00
	TOTALE TITOLO II	795.568,00	742.191,00	1.537.759,00
III	UPB 301: Proventi patrimoniali	0,00	25.000,00	25.000,00
	UPB 302: Partite che si compensano nella spesa	0,00	25.000,00	25.000,00
	UPB 303: Somme non attribuibili	0,00	0,00	0,00
	UPB 304 : Alienazione di beni strumentali	0,00	0,00	0,00
	UPB 305: Ammortamento dei beni strumentali	0,00	0,00	0,00
	TOTALE TITOLO 3	0,00	50.000,00	50.000,00
IV	UPB 401: Trasferimenti dalla Regione, dallo Stato e da altri Enti	0,00	990.000,00	990.000,00
	UPB 402: Quota lavori a carico dei consorziati	0,00	0,00	0,00
	TOTALE TITOLO 4	0,00	990.000,00	990.000,00
V	UPB 501: Riscossione di crediti e recuperi vari	0,00	0,00	0,00
	UPB 502: Operazioni finanziarie a breve, medio e lungo termine	0,00	800.000,00	800.000,00
	TOTALE TITOLO 5	0,00	800.000,00	800.000,00
VI	UPB 601: Partite di giro	0,00	1.156.049,00	1.156.049,00
	TOTALE TITOLO 6	0,00	1.156.049,00	1.156.049,00
	TOTALE GENERALE DELL'ENTRATA	795.568,00	5.813.408,00	6.608.976,00

IL PRESIDENTE
(Dott. Vinicio Savone)



IL DIRETTORE
(Rag. Aurelio Tagliaboschi)

BILANCIO DI PREVISIONE ANNO 2016

Consorzio di Bonifica a Sud di Anagni c.f. 80004350601 -Via Ponte del Tremio -03012 Anagni (FR)-

QUADRO GENERALE RIASSUNTIVO

Ambito	USCITE	Residui	Competenza	Cassa
	Disavanzo di amministrazione presunto			
A	UPB A01: Spese per gli organi istituzionali	0,00	148.061,00	148.061,00
	UPB A02: Spese per il personale	0,00	636.000,00	636.000,00
	UPB A03: Acquisto di beni di consumo e di servizi	0,00	222.264,00	222.264,00
	UPB A04: Partite che si compensano nelle Entrate	0,00	4.000,00	4.000,00
	UPB A05: Oneri finanziari	0,00	238.000,00	238.000,00
	UPB A06: Fondi e accantonamenti	0,00	22.000,00	22.000,00
	UPB A07: Ammortamento dei beni strumentali	0,00	0,00	0,00
	TOTALE AMBITO A	0,00	1.270.325,00	1.270.325,00
B	UPB B01: Manutenzione	177.184,00	1.471.742,00	1.648.926,00
	UPB B02: Gestione impianti idrovori e loro pertinenze	0,00	0,00	0,00
	UPB B03: Acquisto e manutenzione straordinaria beni strumentali	0,00	0,00	0,00
	UPB B04: Esercizio e manutenzione beni strumentali	0,00	5.292,00	5.292,00
	UPB B05: Impianti irrigui e altri	0,00	120.000,00	120.000,00
	TOTALE AMBITO B	177.184,00	1.597.034,00	1.774.218,00
C	UPB C01: Esecuzione in concessione di opere pubbliche di bonifica	268.384,00	990.000,00	1.258.384,00
	UPB C02: Esecuzione di opere private	0,00	0,00	0,00
	UPB C03: Quota lavori a carico dei consorziati	0,00	0,00	0,00
	TOTALE AMBITO C	268.384,00	990.000,00	1.258.384,00
D	UPB D01: Concessione di crediti e prestiti	0,00	0,00	0,00
	UPB D02: Estinzione di debiti finanziari diversi	350.000,00	800.000,00	1.150.000,00
	TOTALE AMBITO D	350.000,00	800.000,00	1.150.000,00
E	UPB E01: Partite di giro	0,00	1.156.049,00	1.156.049,00
	TOTALE AMBITO E	0,00	1.156.049,00	1.156.049,00
TOTALE GENERALE USCITE		795.568,00	5.813.408,00	6.608.976,00

IL PRESIDENTE
(Dott. Vinicio Savone)



IL DIRETTORE
(Rag. Aurelio Tagliaboschi)

CONSORZIO DI BONIFICA A SUD DI ANAGNI

Via Ponte del Tremio – 03012 ANAGNI – FR

BILANCIO DI PREVISIONE ESERCIZIO FINANZIARIO

2016

- ALLEGATI -

CONSORZIO DI BONIFICA A SUD DI ANAGNI

BILANCIO DI PREVISIONE ESERCIZIO 2016

PROSPETTO DEI MUTUI IN AMMORTAMENTO

N.	Ist. di Credito	Durata anni	in Amm.to	Imp. Iniziale	Rata quota Capitale Ambito A Upb 05 Cap 2 Uscite	Int. Car. Cons.	Int. Car. Reg.	Totale Interessi Ambito A Upb 05 Cap. 3 uscite	Quota capitale residua anno 2016
1	BPER	10	30-09-2012	300.000,00	29.000,00			7.000,00	185.374,92
2	BANCANAGNI	10	26-12-2007	800.000,00	99.000,00			7.500,00	51.560,26
3	M. P. S.	20	01-01-2009	520.000,00	22.000,00			24.500,00	370.348,87
4	M. P. S.	20	30-06-2009	400.000,00	16.500,00			20.000,00	295.967,84
Totali					166.500,00			59.000,00	
in cifra tonda					€ 168.000,00			€ 60.000,00	

CONSORZIO DI BONIFICA A SUD DI ANAGNI

BILANCIO DI PREVISIONE ESERCIZIO 2016

LAVORI IN AMMINISTRAZIONE DIRETTA

LAVORI CON FONDI CONSORTILI

USCTE Ambito B - Upb 01 Cap 2- Euro 900.000,00 = CONTO LAVORI + 40% SPESE GENERALI Euro 360.000,00 = **TOTALE Euro 1.260.000,00**

LAVORI LEGGE REGIONALE 53/98 ART. 36 ATO 2 e ATO 5

USCTE Ambito B - Upb 01 Cap 3- Euro 75.798,00 = CONTO LAVORI + 40% SPESE GENERALI Euro 30.299,00 = **TOTALE Euro 106.097,00**

LAVORI LEGGE REGIONALE 53/98 ART. 35 S.P.M.

USCTE Ambito B - Upb 01 Cap 4- Euro 195.944,00

CONSORZIO DI BONIFICA A SUD DI ANAGNI

BILANCIO DI PREVISIONE ESERCIZIO 2016

LAVORI IN AMMINISTRAZIONE DIRETTA

LEGGE REGIONALE 53/98 ART. 35 - 36 LEGGE REGIONALE 50/94 ART. 10

ENTRATE Titolo 2 - Uppb 03 Cap 2 -

Legge Regionale n. 53/98 art. 35 " Servizio Pubblico di Manutenzione" Fossi: SAVO - CENTOGOCCE - TORRENTE RIO - RIO S. MARIA. - CENICA - ALABRO (tot. Km 16).

Euro 195.944,00

ENTRATE Titolo 2 - Uppb 03 Cap 3-

Legge Regionale n. 53/98 art. 36 comma 2 - 3. - ATO 2 e ATO 5. -

Euro 126.247,00

ENTRATE Titolo 2 - Uppb 02 Cap 2-

Legge Regionale n. 50/94 art. 10 -Contributi su interventi di manutenzione ordinaria.

Euro 20.000,00

CONSORZIO DI BONIFICA A SUD DI ANAGNI

BILANCIO DI PREVISIONE ESERCIZIO 2016

LAVORI IN APPALTO CHE SI PREVEDONO DI ESEGUIRE DURANTE L'ESERCIZIO 2016- FINANZIAMENTO REGIONE LAZIO -

LAVORI REGIONE LAZIO IN APPALTO	IMPORTO LAVORI Ambito C-Upb 01 Cap 1- USCITE	SPESE GENERALI Titolo 2 -Upb 01 Cap 2- ENTRATE
	IMPORTO LAVORI Titolo 4 Upb 01 Cap 1 ENTRATE	
Ripristino rete tubata esistente nel comprensorio irriguo Tufano -1° stralcio-	990.000,00	
TOTALE Euro	990.000,00	//